ANDHRA JYOTI, Vijayawada. Regd. No. H. 643

ఉదయం

ఆంధ్రజ్యోతి

ఎడిటర్: నార్ల వెంకటేశ్వరరావు

Telephone : 4343

సంపుటి : : సంచిక 311 | విజయవాడ, మే 13, 1968 సోమవారం | 6 పేజీలు 12 పైసలు

12/086

చందా రేట్లు

	పర్మెంట్ ద్వారా రు. న.పై.	పోస్టుద్వారా రు. న.పై
ఒక మాసానికి	3-75	4-25
మూడు మాసాలకు	11-25	12-75
ఆరు మాసాలకు	22-50	25-50
సంవత్సరానికి	45-00	50-00

పబ్లిషర్ మేనేజర్
ఆంధ్రజ్యోతి, పో. బా. నెం. 334, విజయవాడ-2.

కయిరోలో "గాంధి వీధి"

కయిరో, మే 12 — కయిరో నగరం ముఖ్య వీధులలో ఒకటి మహాత్మాగాంధీ పేరుతో అలరారనున్నది. గాంధి శత జయంత్యుత్సవాలను వైభవోపేతంగా జరపడానికి తలపెట్టిన కార్యక్రమంలో భాగంగా ఈ వీధికి పేరు నామకరణం జరగనున్నది. యునైటెడ్ అరబ్ మంత్రి అధ్యక్షతన 15 మంది సభ్యులతో ఏర్పడిన సన్నాహాల సంఘం ఈ మేరకు నిర్ణయాన్ని గైకొన్నది.

పెండ్లిపందిరి దుర్ఘటనలో మృతుల సంఖ్య 68 కి పెరుగుదల

గోపవరపుగూడెం అగ్నిప్రమాదంలో గాయపడినవారిలో ఆదివారంనాడు మరి ఆర్గురి మరణం

ఇంకా వివిధ ప్రదేశాలలోని ఆసుపత్రులలో 62 మంది చికిత్స పొందుతున్న పరిస్థితి

ఆంధ్రజ్యోతి ప్రత్యేక ప్రతినిధి విజయవాడ, మే 12 — గోపవరపుగూడెం దుర్ఘటనలో మరణించిన వారి సంఖ్య నేటి మధ్యాహ్నానికి 68 వరకు పెరిగింది.

మంటలవల్ల గాయపడి ఆసుపత్రులలో చేరినవారిలో మరి ఆర్గురు ప్రాణాలను కోల్పోయినట్టు ఇక్కడ అధికార వర్గాలు తెలియజేశాయి.

క్షణాన వాటికగా మారిన పెండ్లిపందిరిలోని 49 మంది మరణించారు. ఆసుపత్రికి తీసికొనివెళుతుండగా దారిలోనే ఒకరు ప్రాణం విడిచారు. మిగిలినవారు విజయవాడ లోని గవర్నమెంటు ఆసుపత్రులలోను, ప్రయివేటు నర్సింగ్ హోమ్స్‌లోను చేర్చిన తర్వాత మరణించినవారైనారు.

పెక్కు ఆసుపత్రులలోను, నర్సింగ్ హోమ్స్‌లోను 62 మంది ఇంకా చికిత్స పొందుతున్నారు. కొందరు చావుతప్పి కన్నులొట్టపోయి వున్నారు.

ఆసుపత్రులలో చికిత్స పొందుతున్నవారి సంఖ్య వివరాలు ఇవి: విజయవాడ గవర్నమెంటు ఆసుపత్రి 44; అమెరికన్ ఆసుపత్రి 5, ప్రణవానంద నర్సింగ్ హోం 1, గుంటూరు ఆసుపత్రి 3, గన్నవరం ఆసుపత్రి, ప్రయివేటు నర్సింగ్ హోం 8.

పరిస్థితిని స్వయంగా తెలుసుకొని వచ్చాక అయిన తర్వాత వివిధ ఆసుపత్రులకు వెళ్ళి అక్కడ చికిత్స పొందుతున్నవారి ఆరోగ్యాన్ని పరామర్శించారు.

29 మృత దేహాలను గుర్తించి, బంధువులకు అప్పగించినట్టు అధికారవర్గాలు తెలియజేశాయి. 20 భౌతిక దేహాలకు అధికారులు అంత్యక్రియలు చేశారు.

పదునాలుగేళ్ళ బాలిక నేటి ఉదయం ఒక ప్రయివేటు నర్సింగ్ హోంలో మరణించింది. ఆమె తమ్ముళ్ళు స్నేహితురాలు.

వదువు, ఆమె తండ్రి తీవ్ర విభ్రాంతులైనారు. వారిద్దరూ మరణించినట్టు తెలిసింది.

గవర్నమెంట్ ఆసుపత్రిలో చెప్పిన ఒక కథనం ఎవరు గుర్తించలేదు. ఇంత వరకు ఆ కథనంకోసం ఎవరురాలేదు.

మంటలకు గాయపడగా, చికిత్సకోసం విజయవాడ ఆసుపత్రిలో చేర్చినా బ్రతుకుకు నోచుకోలేక గత రాత్రి మరణించిన మరి అయిదుగురు అభాగినులు

నైజీరియా అంతర్యుద్ధంలో రష్యా జోక్యం

బయాఫ్రా ఆరోపణ

లాగోస్, మే 12— నైజీరియా అంతర్యుద్ధంలో నైతికంగా జోక్యం చేసికొనడానికి సోవియట్ యూనియన్ యత్నిస్తున్నట్టు విశ్వ ఐరోపా ఆరోపించింది.

నైజీరియా సైన్యానికి ఆయుధ సంపత్తిని సమకూర్చుతూ కొత్త సోవియట్ యోధులను నిరసించే పద్ధతులను నిరసించి సోవియట్ అధికార వర్గాలు తమ సైన్యం స్వాధీనం చేసికొన్నట్టు బయాఫ్రా రేడియో ప్రకటించింది.

రష్యన్ ఆయుధాలను సోవియట్ ప్రోత్సాహం ప్రయోగిస్తున్నట్టు ఈ అధికార వర్గాలు ఆరోపిస్తున్నవని కూడా బయాఫ్రా రేడియో తెలియజేసింది.

నైజీరియన్, బయాఫ్రన్ ప్రతినిధుల చర్చలు

లండన్, మే 12— నిన్న ఇక్కడ నైజీరియన్, బయాఫ్రన్ ప్రతినిధులమధ్య రెండు సమావేశాలు జరిగాయి.

లాగోస్‌లోని కంపాలాలో శాంతి చర్చలు త్వరలో ప్రారంభించే విషయం పై ఒప్పందం కుదిరేదాకనేనా కొనసాగుతున్నాయి.

బీహార్ మంత్రివర్గం విస్తరణ

మరి ముగ్గురిచే ప్రమాణ స్వీకారం

పాట్నా, మే 12— బీహార్ మంత్రి వర్గంలో నేడు ముగ్గురు మంత్రులుగా ప్రమాణస్వీకారం చేశారు.

రాష్ట్ర గవర్నరు శ్రీ కళ్యాణంద కనుగొ నేటి ఉదయం ఆ ముగ్గురిచే రాజ భవనిలో ప్రమాణస్వీకారం చేయించారు.

వీరితో శ్రీ లోలా పాస్వాన్ కాబినెట్ మంత్రి వర్గ సభ్యుల సంఖ్య 18 కు పెరిగింది.

కొత్తగా ప్రమాణ స్వీకారం చేసిన సభ్యుల పేరు యిలా శ్రీ దేవ్ నారాయణ సింగ్ (రాష్ట్ర కాంగ్రెస్ అధ్యక్షుడు), శ్రీ హనుమాన్ రహమాన్ (పి. ఎస్. పి.), శ్రీ రామాటనింగ్, (పి. ఎస్. పి.)

పిత్య సంప్రదాయంగా ప్రధాన భాగస్వామి అయిన సంయుక్త సోషలిస్టు పార్టీకి యిన్నాడు మంత్రివర్గంలో స్థానంలేదు. ఈ సోషలిస్టులు జరిగే జాతీయ కార్యవర్గ సమావేశానంతరం ఆ పార్టీ ప్రతినిధులు మంత్రివర్గంలో చేరతారనుకుంటున్నారు.

హరియానా ఎన్నికలు

ఉదయంపూట చురుకుగా పోలింగ్

మొత్తం 41 అసెంబ్లీ నియోజకవర్గాలలో ప్రశాంతంగా తొలి ఘట్టం పోలింగ్

చండీగఢ్, మే 12—

హరియానా మధ్యంతరపు ఎన్నికలలో తొలిఘట్టం పోలింగ్ నేడు చురుకుగా, ప్రశాంతంగా జరిగింది.

నేడు కాలం ప్రొద్దు ఎక్కితే ఎండలు తీవ్రతరమవుతాయనే భయంతో వందలాది మంది పోటీదారులు తమ పోలింగ్ కేంద్రాలకు వెళ్ళి దారులు తీరి వున్నారు.

పురుషులు, స్త్రీలు విడివిడి రకాల రవాణా సాధనాల ద్వారా కిక్కిరిసి ప్రయాణంచేసి, బూత్‌ను ఇంకా తెరవకముందే తమతమ పోలింగ్ కేంద్రాలకు చేరుకున్నారు.

కొందరు స్త్రీలు తమ బిడ్డలను ఎత్తుకొని వచ్చారు. మరికొందరు స్త్రీలు అల్లా అల్లాగ తూడి తానవదే గేయాలను పాడారు.

పోలింగ్ సరిగా ఉదయం 7 గంటలకు ప్రారంభమైంది. సాయం తం నాలుగు గంటలకు పూర్తి అవుతుంది. ఎక్కడా ఎండలు ఎయిరిం ఇబ్బందిపెట్టక నిమదికొత్సాహంతో పోలింగ్‌లో పాల్గొంటున్నారు.

నేడు 41 అసెంబ్లీ నియోజక వర్గాలలో తొలి ఘట్టం పోలింగ్ జరుగుతున్నది.

మొత్తం అసెంబ్లీ స్థానాలు 81. మిగిలిన 40 స్థానాలకు మే 14 వ తేదీన పోలింగ్ జరుగుతుంది. అది రెండవ ఘట్టం పోలింగ్ కాలము. దానితో మొత్తం పోలింగ్ పని సమాప్తమౌతుంది.

మే 15 వ తేదీన అన్ని నియోజకవర్గాలలో వోట్ల లెక్కింపు మొదలు అవుతుంది. అది రోజున అధికారుగా ఫలితాలు విడుదలవుతాయి. మిగిలిన పని సులువాదు తెలుస్తాయి.

ప్రతి తొమ్మిది వందల మంది వోటర్లకు ఒక పోలింగ్ కేంద్రం ఏర్పాటైనది. ఏవోటరైనా పోలింగ్‌లో పాల్గొనడానికి రెండు మైళ్లకన్నా ఎక్కువ దూరం నడవవలసిన అవసరం లేదు.

మధ్యంతరపు ఎన్నికలలో మొత్తం 399 మంది అభ్యర్థులు పోటీ చేస్తున్నారు.

ఎన్నికలను శాంతియుతంగా నిర్వహించే పని తీరు ఎదిసేం పోలీసు బలాన్ని వివిధ పోలింగ్ కేంద్రాలలో నియమించారు.

ఎండిపోయి ఉంచి యు. ఎన్. ఐ. పిలేకరి ఇలా వ్రాస్తున్నారు:

ఉదయం ఎనిమిది మంది 10 గంటల వరకు పోలింగ్ చురుకుగా సాగింది. కాని, మధ్యాహ్నం పోలింగు మందకొడిగావున్నది.

పోలింగ్ ప్రశాంతంగా కొనసాగుతున్నది. మధ్యాహ్నం మరుకు ఎట్టి అవాంఛనీయ సంఘటన జరగలేదు.

అంబాలా జిల్లాలో ఎన్నికలపట్ల ప్రజలు ఉత్సాహపూర్తులైవున్నారు. కొన్ని బూత్‌వద్ద వోటర్లకంటె ఉత్సాహం చూపించిన గుమాస్తాలు పోలింగ్ సిబ్బందియులు అధిక సంఖ్యాకంగా వున్నారు.

పెక్కు పరిశ్రమల వర్గాలలో ఎన్నికలలో పోలింగ్ చురుకుగా మొదలై ఒక గంట తర్వాత మందకొడిగా సాగింది.

ఎండిపోయిన అవుతున్నకొలది పోలింగ్ కేంద్రాలవద్ద ఏర్పాటైన క్యూలు సన్నగిల్లి పోయాయి.

ఉదయానికి పోలింగ్ కేంద్రాలకు వచ్చిన వారిలో మహిళలు హెచ్చుగా వున్నారు. తర్వాత పురుషులు తమ సంప్రదాయ సదస్తమైన దుస్తులను ధరించి, అధిక సంఖ్యాకంగా పోలింగ్ కేంద్రాలకు వచ్చి దారులు తీర్చి నిల్చున్నారు.

నేటి పోలింగ్‌లో దాదాపు 22.8 లక్షల మంది వోటర్లు పాల్గొనవలసి వున్నది.

కాంగ్రెసు మొత్తం 41 స్థానాలకు పోటీ చేస్తున్నది. జన సంఘ్, స్వతంత్ర పార్టీ 28 స్థానాలు వారియానా పార్టీ 17 స్థానాలకు అభ్యర్థులను నిలబెట్టాయి.

ఇంకా పోటీ జరుగుతున్న నియోజక వర్గాలలో ఆ బాలా జిల్లాలోని నారాయణ్‌గఢ్ ఒకటి అక్కడ ఇండిపెండెంటు అభ్యర్థి శ్రీ అనిల్ నారాయణ్ కాంగ్రెసుకు అభ్యర్థి శ్రీ లాలిసింగ్‌లకు మధ్య ఆరుగురు అభ్యర్థులు పోటీ చేస్తున్నారు. అయితే అసలు పోటీ ఇద్దరి మధ్యనే కనిపిస్తుంది.

పారిస్‌లో నేడే తొలి విస్తృత సమావేశం

కార్యనిర్వహణ విధానంపై ఉభయపక్షాల అంగీకారం

పారిస్, మే 12—

పారిస్‌లో సోమవారంనాడు ప్రారంభంకానున్న వియత్నాం శాంతి చర్చలకు సన్నాహాలు దాదాపు పూర్తయ్యాయి. ఉభయ పక్షాలమధ్య నిన్న కుదిరిన ఒప్పందం ప్రకారం ఉత్తర వియత్నాం, అమెరికన్ ప్రతినిధులు మాత్రమే రేపటి చర్చలలో పాల్గొంటారు.

ప్రతి ప్రతినిధి వర్గానికి నలుగురు మంచి ఇరువురికి మధ్య సలహాదారులు వుంటారు. చర్చలు జరిగే నేడు మరొక సమావేశం జరుగనున్నదని అమెరికన్ వర్గాలు సూచించారు.

నిన్నటి సమావేశంలో ఇరువురు ప్రతినిధి వర్గాలు తమ అధికార ప్రతినిధులు జాబితాలను పరస్పరం అందజేసుకున్నారు.

సోమవారం ఉదయం అమెరికా ప్రతినిధి వర్గం నాయకుడు శ్రీ అవరెల్ హారిమన్‌తో సమావేశం కావలసి వున్న ఉత్తర వియత్నాం ప్రధాన ప్రతినిధి జువన్ థుమ్ నిన్న సోవియట్ రాయబారి శ్రీ వాసిలియన్‌తోనే, పైసిసి దౌత్య ప్రతినిధితో విడివిడిగా సమావేశం జరిపారు.

ఈ సమావేశాలు రెండు కమ్యూనిస్టు ఆగ్రాంశాలతో సహృద్భావ పూర్వక వాతావరణాలను పరిశీలించాలని ఉత్తర వియత్నాం అభిలషిస్తున్నదని పరిశీలకులు వ్యాఖ్యానించారు

తొమ్మిది అమెరికన్ యుద్ధ నౌకల ముంచివేత

వియత్నాంగ్ గెరిల్లాల చర్య

హాంకాంగ్, మే 12. దక్షిణ తైవాన్ రాష్ట్రంలో మే 6 నాడు వలేసిన బిలాయిసిలు పైకి కనుపించాయి. తొమ్మిది అమెరికన్ యుద్ధ నౌకలు దక్షిణ వియత్నాం ప్రతినిధి వియత్నాం నాయకుడు శ్రీ అవరెల్ హారిమన్‌తో సమావేశం కావలసి వున్న ఉత్తర వియత్నాం ప్రధాన ప్రతినిధి జువన్ థుమ్ నిన్న సోవియట్ రాయబారి శ్రీ వాసిలియన్‌తోనే, పైసిసి దౌత్య ప్రతినిధితో విడివిడిగా సమావేశం జరిపారు

ఈ సమావేశాలు రెండు కమ్యూనిస్టు ఆగ్రాంశాలతో సహృద్భావ పూర్వక వాతావరణాలను పరిశీలించాలని ఉత్తర వియత్నాం అభిలషిస్తున్నదని పరిశీలకులు వ్యాఖ్యానించారు

అమెరికన్ వర్గాలు తమ అధికార ప్రతినిధులు జాబితాలను పరస్పరం అందజేసుకున్నారు.

సోమవారం ఉదయం అమెరికా ప్రతినిధి వర్గం నాయకుడు శ్రీ అవరెల్ హారిమన్‌తో సమావేశం కావలసి వున్న ఉత్తర వియత్నాం ప్రధాన ప్రతినిధి జువన్ థుమ్ నిన్న సోవియట్ రాయబారి శ్రీ వాసిలియన్‌తోనే, పైసిసి దౌత్య ప్రతినిధితో విడివిడిగా సమావేశం జరిపారు

ఈ సమావేశాలు రెండు కమ్యూనిస్టు ఆగ్రాంశాలతో సహృద్భావ పూర్వక వాతావరణాలను పరిశీలించాలని ఉత్తర వియత్నాం అభిలషిస్తున్నదని పరిశీలకులు వ్యాఖ్యానించారు

ఉత్తర వియత్నాం ప్రతినిధి వర్గం తమ నాయకుడు కర్నల్ హోవాలో కొన్ని సమిషాల తర్వాత ప్రత్యేకలవారితో మాట్లాడుతూ, అధికార యుతమైన చర్చలకు సాగించడానికి అవలంబించవలసిన కార్యక్రమాన్ని గురించి తాము చర్చించాలని వచ్చినట్లు తెలిపారు.

అధికారయుత చర్చలు అజెండా గురించి కూడా తాము సమాలోచనలు జరపవలసి అవసరం తలిపారు.

చర్చలు ఫలప్రదం కావగలవని ఆశిస్తూ అని పలికారు. ప్రశ్నించగా, కర్నల్ హోవాలో మందహాసం చేస్తూ, తానెప్పుడు ఆశావాదినేనని, అంతకంటే కాబట్టి అభిప్రాయాన్ని వెలిబుచ్చ తానని తెలిపారు.

సోమవారం సమావేశం ఉదయం ఇంకా నిర్ణయం కాలేదని శ్రీ వాన్స్ చెప్పారు.

సోమవారంనాడు విస్తృత సమావేశం

అలీసరాజ్యాల శిఖరాగ్ర సమావేశానికి ఏర్పాట్లు

కయిరోలో యుగోస్లావ్ ప్రతినిధుల చర్చలు

కయిరో, మే 12—

యుగోస్లావియా ప్రెసిడెంట్ టిటో ప్రతిపాదన ప్రకారం అలీన రాజ్యాల విస్తృత శిఖరాగ్ర సమావేశానికి అవసరమైన ఏర్పాట్లు జరిపే నిమిత్తం సన్నాహక సమావేశాన్ని నిర్వహించే విషయమై సంప్రతింపులు జరుగుతున్నాయి.

ఇరువురు యుగోస్లావీ రాష్ట్ర ప్రతినిధులు నిన్న ఇక్కడ యునైటెడ్ అరబ్ రిపబ్లిక్ అధికారులతో అలీన రాజ్యాల సన్నాహక సమావేశాన్ని ఎప్పుడు ఎక్కడ జరపాలన్న విషయాల గురించి చర్చించారు.

వారు నిన్న రాత్రి ప్రెసిడెంట్ నాసర్‌తో కూడా చర్చించారు.

కాగా, అరబ్ సోషలిస్టు యూనియన్ సభ్యత "అలీనత" అనే అలీన రాజ్యాల శిఖరాగ్ర సమావేశ ఉద్దేశ్యాన్ని అన్ని రాష్ట్రాలకు వివరించాలని ఇరువురు ప్రతినిధులు అంగీకరించినట్లు యునైటెడ్ అరబ్ రిపబ్లిక్ పత్రికా సంస్థల ప్రతినిధి పేర్కొన్నారు.

యుగోస్లావియా ప్రతినిధులు శ్రీ ఎం. పాలిసిచ్, శ్రీ సి. పెటిచ్ అరబ్ ప్రతినిధులతో సమావేశాలను పాల్గొనేటట్లు కయిరో రేడియో ప్రకటించింది.

తూర్పు యూరప్‌లో తీవ్ర రాజకీయ సంక్షోభం

కమ్యూనిస్టు పార్టీల సమైక్య పరిరక్షణకు రష్యా యత్నిస్తున్నట్టు మాస్కో వెల్లడి

సోషలిస్టు రాజ్యాలమధ్య సామరస్యసాధనకు హంగరీ పార్టీ అగ్రనాయకుడు జానాసి కాదర్ కృషి

మాస్కో, మే 12 —

సోవియట్ కమ్యూనిస్టుపార్టీ పత్రిక నిన్న తూర్పు యూరప్‌లో చెలరేగిన రాజకీయ సంక్షోభంపై వ్యాఖ్యానిస్తూ, సోదర కమ్యూనిస్టు పార్టీలలో సమైక్యాన్ని మరింత పటిష్టం చేయడానికి సోవియట్ కమ్యూనిస్టు పార్టీ దీనితో కృషిచేస్తున్నట్టు పేర్కొన్నది.

కొత్త చెకోస్లావాకియా ఏర్పాటుతో పంపకరణలను ప్రవేశపెట్టడంలో నిమగ్నమై వుండటంతో కమ్యూనిస్టు ప్రపంచంలో ఉద్యమాలు తలెత్తాయి. తూర్పు యూరోపియన్ నాయకులు రెండవవారంలో ఇక్కడ సమావేశమై రాజకీయ సంక్షోభాన్ని గురించి చర్చించారు.

ఉపసమావేశంపై సోవియట్ కమ్యూనిస్టు పార్టీ పత్రిక తొలిసారిగా వ్యాఖ్యానం చేస్తూ అంతర్జాతీయ కమ్యూనిస్టు ఉద్యమం పటిష్టాన్ని ఎటిపట్టాలి చేయడానికి, సోషలిస్టు రాజ్యాల మధ్య రాజకీయ, ఆర్థిక, రక్షణ సంబంధాలు దృఢతరం చేయడానికి మార్క్సిస్టు-లెనినిస్టు పార్టీలు, సోషలిస్టు రాజ్యాలు తీసికొంటున్న ముఖ్యమైన అర్థాలలో ఇటీవలి భాగమేనని పేర్కొనింది.

సోవియట్ పత్రిక ఉపయోగించిన పదజాలం అతిజాగ్రత్తమైనదే అయినప్పటికీ చెకోస్లావాకియా ఎదుర్కొంటున్న సమస్యలపైన దారితీయవచ్చునన్న విషయాలపైన తొలగించడానికి వాటిని ఉపయోగించినట్లు ఇక్కడ పరిశీలకులు భావిస్తున్నారు.

సామరస్య సాధనకు కృషి

మాస్కో, మే 12— చెకోస్లోవాకియా పరిణామాలవల్ల అంతర్జాతీయ కమ్యూనిస్టు ఉద్యమంలో ఏర్పడిన సంక్షోభాన్ని పరిష్కరించడానికి హంగేరియన్ కమ్యూనిస్టు పార్టీ ప్రథమ కార్యదర్శి జానాసి కాదర్ కృషి చేస్తున్నట్టు నిన్న ఇక్కడ కమ్యూనిస్టు అధికారవర్గాలు తెలియజేశాయి.

ఇది బుధవారంనాడు మాస్కోలో జరిగిన కమ్యూనిస్టు నాయకుల శిఖరాగ్ర సమావేశం పరిణామం వారు పేర్కొన్నారు.

ఇదివరకు సమావేశంలో సోవియట్, తూర్పు జర్మనీ, పోలాండ్ కమ్యూనిస్టు అగ్రనాయకులు పాల్గొన్నారు.

చెకోస్లోవాక్ నాయకులు అలెగ్జాండర్ డ్యూబెక్ జనరల్ సెక్రటరీ మాస్కోను అకస్మికంగా సందర్శించిన తర్వాత కమ్యూనిస్టు రాజ్యాల మధ్య వ్యవహారాన్ని వారింతకాలికి హంగేరియన్ నాయకుడు మధ్య వర్తిత్వం వహించాలని నిర్ణయించినట్టు ఇక్కడి పరిశీలకులు భావిస్తున్నారు.

సంగతిపరంగా పరకు సోవియట్ యూనియన్ వైఖరిలో మార్పు వచ్చినట్టు చెకోస్లోవాకియా అభిప్రాయపడుతోంది. అది అన్నట్టే మరుకు తీవ్రంగా ఆలోచన సాగించవలసి, కాని, ఇవి మిత్రి దేశాలతో సంబంధ

(మిగతా 4 వ పేజీలో

విజయవాడలో ఉష్ణోగ్రత

విజయవాడ, మే 12— విజయవాడలో నేటి ఉష్ణోగ్రత 112 వారన్‌హీట్ డిగ్రీలు.

తప్పక చూడండి!

విజయవిహార్ ప్రొడక్షన్స్ రామ్ AVM PRODUCTIONS

మే 16 వ తేదీ విడుదల

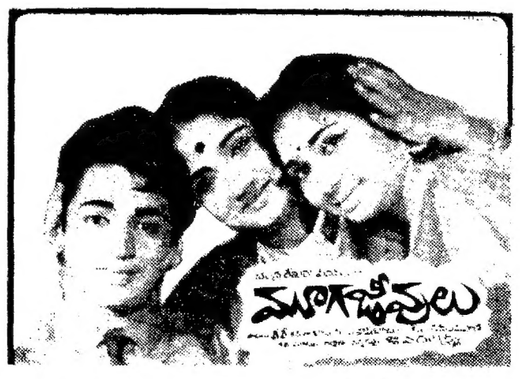

ఆశయాన్ని నమ్మి అందుకోసమే జీవించి సాధించే వ్యక్తులు చరితార్థులు. మమత అనే తంత్రీమీటి మూగవోయిన మానసవీణను పలికించి ఆ యువ హృదయాలలో బంగారుకలలు పండించిన ఆ తల్లికళ్లలోని తృప్తే అందుకు తార్కాణం. చిత్రము చూచి ఆనందించండి.

డిస్ట్రిబ్యూటర్లు: ఆంధ్ర, తెలంగాణ ప్రాంతాలకు పీడీకే : నవరంగ

1968 మే 13 సోమవారం
శ్రీ కీలకనామ సంవత్సర
వైశాఖ బహుళ పాడ్యమి
పాడ్యమి ఉ॥ 2.43 అనూరాధ: రా॥ 11.1[illegible]
శే వ. ఉ॥ 7.10 వరకు
వ. తె॥ 4.11 నుంచి 5.36 ,,

1968 మే 14 మంగళవారం
శ్రీ కీలకనామ సంవత్సర
వైశాఖ బహుళ విదియ
విదియ: ఉ॥ 10.[illegible] జ్యేష్ఠ: రా॥ 8.26
తర్వాత: రా॥ 3.37 నుంచి 5.03 వరకు

ఆంధ్రజ్యోతి
"తమసోమా జ్యోతిర్గమయ"

దక్షిణాదిన పార్లమెంటు

ఎప్పుడూ ఏదో ఒక సమస్యలేనిదే కేంద్ర ప్రభుత్వానికి తోచదేమో. అందుకే ఏ వివాదం లేనిచోటకూడా ఒక సమస్యను సృష్టించి దాని పరిష్కారానికి నానా హైరాన పడిడం జరుగుతున్నదేమో.

కొత్తగా కేంద్రప్రభుత్వం సృష్టించిన సమస్య పార్లమెంటు సమావేశ స్థలానికి సంబంధించినది. దక్షిణాదిలో అప్పుడప్పుడు పార్లమెంటు సమావేశాలు జరిపే అవకాశాలను పరిశీలించడానికి ఒక కమిటీని నియమించింది.

ఇండియా రాజధాని ఢిల్లీ. అది అక్కడే ఎందుకు వుండాలనేది ప్రశ్నకాదు. రాజధాని ఎక్కడో ఒకచోట వుండాలి కనుక, మొదటి నుంచి ఢిల్లీ వుంటున్నది కనుక అక్కడవున్నది దాని విషయమై ఎవరూ పేచీ పెట్టడంలేదు.

రాజధాని వున్నచోటనే, పార్లమెంటు కూడా వుంటుంది. రాజధాని అంటే ప్రభుత్వ స్థానం కనుక, ప్రభుత్వ కార్యాలయాలన్నీ అక్కడ వుంటాయి. కనుక పార్లమెంటు స్థానం కూడా అక్కడే వుంటుంది.

దీన్ని కూడా ఎవరూ పెద్దగా ప్రశ్నించిన వారులేరు. ఢిల్లీలోకాక పార్లమెంటును మరొక చోట సమావేశం చేయించాలన్న ఉద్యమమేదీ రాలేదు. దానిపై ఆందోళన జరగలేదు. శ్రీ హనుమంతయ్య వంటివారు ఇద్దరు ముగ్గురు పార్లమెంటు సమావేశాలను దక్షిణాదిలో కూడా జరుపుతూవుంటే బాగుంటుందని సూచించివుండవచ్చు. జాతీయ సమైక్యానికి ఇది దోహదం చేస్తున్నదని కూడా అని వుండవచ్చు.

జాతీయ సమైక్యానికి దోహదకరమని ఎవరేది సూచించినా కేంద్రప్రభుత్వం సమ్మే స్థితిలోవుంది! దక్షిణాదిలో పార్లమెంటు సమావేశాల సూచన ఇట్టిదే. వెంటనే ఈ సమస్య పరిశీలనకు కమిటీని కేంద్రం నియమించింది.

దక్షిణాదిలో ఏడాదికి ఒకటో రెండో పార్లమెంటు సమావేశాలు జరిపినంత మాత్రాన జాతీయ సమైక్యం పటిష్టం కాగలదా? నిజానికి దీనివల్ల ఉత్తర భారతంపేరు దక్షిణ భారతం పేరు అనే భావాన్ని మరింతగా వృద్ధి చేసినట్టు కాదా? అధికార రీత్యా ఈ విభేదాలను గుర్తించినట్టు కాదా?

పైగా పశ్చిమ భారతం, తూర్పు భారతం సంగతేమిటి? దక్షిణాదిలో పార్లమెంటు సమావేశాన్ని జరిపినట్టే పశ్చిమాన బొంబాయిలోనో, తూర్పున కలకత్తాలోనో కూడా జరిపాలని ఆందోళనరాదా? దక్షిణాదిలోనైనా ఏ బెంగుళూరులోనైనా జరిపితే, హైదరాబాదు, మద్రాసు, త్రివేంద్రం నగరాలవారికి అసంతృప్తి కలగదా? పార్లమెంటును పున్నచోట నుంచి కదల్చడమే మొదలు పెడితే, దానికి ఇక అంతు ఎక్కడ?

మన జాతీయ సమైక్యభావానికి ఇటీవల ఏకైక ప్రమాదకారణంగా పరిణమించిన సమస్య అధికార భాషా వివాదం దేశంలోని పదహారు ప్రాంతీయ భాషలలో ఒకటైన హిందీకి అధికారభాష అని పేరు పెట్టి పట్టాభిషేకం చేయడంతో సమైక్య భావానికి ఎంతో దోహదకరమైన ఇంగ్లీషును బహిష్కరించాలని హిందీ దురభిమానులు పట్టు పట్టడంతో ఉత్తర, దక్షిణ విభేదాల కందరీగల గూడును కదిలించినట్టు అయింది. హిందీని అధికార భాషగా చేయడంవల్ల అసంతృప్తులైన దక్షిణాది వారిని పార్లమెంటు సమావేశాలపేరుతో సంతృప్తి పరిచాలన్న ప్రయత్నం నిజంగా స్ఫురాదు. అది మరొక కందరీగల గూడు కాదన్న నమ్మకం ఏమిటి?

పాడి పంటలు

క్రిమిసంహారక ఔషధాలు - కొన్ని జాగ్రత్తలు

సూర్యుడు మానవకోటికి, జంతుకోటికి, తదితర సర్వ ప్రపంచమునకు ప్రాణదాత, అభివృద్ధి కారకుడు. బాలభానుని ఉదయకిరణములు ఏ ఉష్ణరాశిని కాంతిని గ్రహించి బాల్యశక్తిలోని సస్యములు. చెట్లు దామలు జీవసుడను తయారు చేసుకొని వృద్ధి పొందును. అట్టి అరుణాదుణ కిరణములే చీడపీడల కారణభూతములగు క్రిమి కీటకాలకు మృత్యుత్యుత్పాదములు. ఈ క్రిమికీటకములు వృక్షవంతికి నరమాత్రులు ఈ క్రములు బాటి వేళ్ళు, కాండము, ఆకులను పట్టి పీడించి నాశనకారులగుచున్నది. ఇవి పీడించు సందర్భములు సూర్యకిరణజాలము చేయుటకు వీలుకాని వైపు గురియగుట గమనించగలము అట్టి చోట్ల చేరిన క్రములు వందలు. వేలుగా వృద్ధి పొంది వేళ్ళను కొట్టి కాండమును తొలిచి, మొక్కల రసమును త్రాగి ఆకు నష్టమును కలిగించుచున్నవి.

ఈ విధంగా మిరిలేని పిడుగు పంటలకు నష్టం కలిగించే క్రిమికీటకాలు విధ్వంసకళక్తిని ఎదుర్కొనడానికి రైతు కొంతకాలం వరకు సత్వర పరిహారోపాయాలు లేని స్థితిలో వుండేవాడు.

కాని, ఈ విధంగా ఎంతో కాలము పోగ లేదు. శాస్త్రవేత్తల సూక్ష్మబుద్ధి కుశలతతో నివారణోపాయాలు కనుగొనబడినవి. ఇవే క్రిమి సంహారకములు.

సస్యములు సూర్యరశ్మి ఉష్ణ సంపదను అనుభవించుచు తోటలముగా వృద్ధిపొంది రైతుకు సంపూర్ణ ప్రయోజనముగా ఉండాలి. ఇందుకు అనువైన పరిస్థితియను రైతుకు కలుగచేయడానికి "పస్ట్రాంగ్" క్రిమిసంహారక పదార్థం సహాయపడగలదు.

ఈ పదార్థ వివరాలు 1. ఎండ్రిన్-20 (20 శాతం డి.ప) 2. బి.హెచ్.సి-5 (5 శాతం పొడి, 3. బి.హెచ్.సి-10 (10 శాతం) పొడి, 4. డి. డి. టి-5 (5 శాతం) పొడి, డి. డి. టి. — 10 (పది శాతం) పొడి, 6. మలాతియాన్-50 (50 శాతం) పిటిక కగే పదార్థం.)

ఎండ్రిన్

ఎండ్రిన్ 20 (20% ఇ. సి.) ఈ రసాయనిక మందు విషరీతశక్తిగలదగు విష ప్రభావముగల పదార్థం. ఇది అన్నకోశమునకు వ్యతిరేకముగా పని చేసే విషపదార్థం. ఇది అంతలో మార్పు చెందక దీని అగరు పున్నను విష ప్రభావం కనపడు శక్తి గలది. ఈ మందు పల్లబడిన భాగములు కూడా రెండు మూడు వారముల వరకు విపరీత ప్రభావం కలిగి వుంటాయి.

పొగాకు, ఇంగళదుంప పంటలపై పల్లినను ఎండ్రిన్ ఏ విధమగు మార్పును కలుగజేయదు.

పిరాడ్సు చేయుండిన మోతాదులో పల్లి యెడల వృక్ష, పల్ల, పువ్వు దాయకములగు మొక్కలకు అనుకూలంగా వుంటుంది.

ముఖ్యంగా ఎండ్రిన్ ఉపయోగపడే కొన్ని పంటలను ఈ క్రింది పుదహరించబడుతున్నది.

వరి: లద్దెపురుగులు: దీపపు పురుగులు, పత్ర పురుగులు, తెల్ల కంకె పురుగు లేక కాండము తొలుచు పురుగులు. ఈ తెల్లకంకె పురుగు నివారణకు వరినారు పై మందు పల్లి ఉపయోగ అయిన రెండు, మూడు వారములు తర్వాత ఎండు దపాలు పల్లింపవలె.

పత్తి: ముడత పురుగు, పేనుబంక, దీపపు పురుగులు, అకుచుట్టు పురుగు, ఎత్తికాయ తొలుచు పురుగు ఈ కాయ తొలుచు పురుగు నివారణకు, మళ్ళలు కనపడిన వెంటనే 600 ఎండ్రిన్‌ను పల్లలి, మూడు వారముల తర్వాత రెండవసారి పల్లలి. ఈ తెగులు అప్పటికి నివారణ కాకపోతే మూడు వారములు తర్వాత మూడవసారి మందును పల్లించినచో నివారణ కాగలదు.

పెసలు, శనగ: ఎర్రగొంగళి పురుగు ఈ చీడ నివారణకు ఎకరాకు 600 చొప్పున ఉపయోగించవలసి వుంటుంది.

కూరగాయలు: కాందం, కాయలు తొలుచు పురుగులు, కాయ కుళ్ళు పురుగు, పత్ర పురుగు పేనుబంక, మొక్కజొన్న.

బి. హెచ్. సి.

బి. హెచ్. సి. మందు బెంజీన్ హెక్సాక్లోరైడు రసాయనిక పదార్థం. ఇది చాలా రకాలైన చీడ పురుగులపై పనిచేసేదనే పంపు శక్తిగలది. దీని గాలి పీల్చినా, లోపలికి తిన్నా చీడపురుగులు నాశనమవుతాయి. ఈ పదార్థం ఒక విధమైన వాసనను మోటును కలిగించునుగాన, దీనిని కూరలు, దుంప పంటలకు వుపయోగించకూడదు.

ఇది పల్లుటకువీలగు రెండు రకాల పొడిరూపంలో దొరుకుతుంది.

1. బి హెచ్.సి-5 ఇందు అయిదు శాతం బి. హెచ్ సి మందు 0.65 శాతం గమా ఇసోమర్ కలిసి వుంటుంది. 2. బి. హెచ్.సి. 10 ఇందు 10 శాతం బి హెచ్, సి. మందు 1 3 శాతం గమ్మా ఇసోమర్ కలిసి వుండును.

మోతాదు: ఈ మందు పైడనుబట్టి, కీటకాలను మార్చాలి, సామాన్యంగా ఎకరా పైడకు 25.30 పౌండ్ల అయిదు శాతం పొడి, 12.15 పౌండ్ల 10 శాతం పొడి పల్లదగును. రైతులు తమవద్ద మిగ నుంటే, సాధనాలబట్టి సందర్భోచితంగా మార్చుకొనవచ్చు.

డి డి టి

డి డి టి క్రిమి సంహారకములో చాలకాలము వరకు ఉపయోగపడుటచే కరవు మందు. ఇది తరచువాడబడునటి, పనిముందికి తెలిసినటి మందు. ఇది పురుగుల మీద పడితే, ఈ మందుపడిన సస్య భాగములు తిన్నంతనే అట్టి క్రిమి, కీట కాదులు నాశనమగును.

డి డి టి 5 శాతం పొడి
డి డి టి 10 శాతం పొడి

ఈ రెండు రకములు మందును సందర్భమును బట్టి వాడబడును.

చీడలు, తెగుళ్ళు. దీపపు పురుగులు: పత్ర పురుగులు: కాయలు తెగులు పురుగు: ముడత పురుగు: గొంగళి: కాండము తొలుచు పురుగు: ఎర్రపల్లి (పత్తి అకు తెగులు): విత్తనపే పత్రార్థములకు పట్టు పురుగులకు డిడిటి బాగుగా వుపయోగపడుతుంది.

మలాతియాన్

ఇది కూడా శక్తివంతమైన క్రిమి సంహారకం. ఈ మందు కూడా పురుగుల మీద పడినా, పురుగులు తిన ఆహారంలో లోపికి పోయినను, అటి పురుగులు నాశనమగును. ఈ మందు జల్లిన 7.10 రోజుల వరకు దీని ప్రభావముండును.

మలాతియాన్-50 ఈ మందు 50 శాతం రసాయనికముతో కూడి, కడుగుటకు వీలగు పదార్థముగా దొరుకుతుంది.

హైదరాబాదులో అన్నపూర్ణ గ్రేవ్ గార్డెన్స్

ఆంధ్ర రాజధాని హైదరాబాదు నగరం చుట్టు ప్రక్కల 15-20 మైళ్ళ దీపు దారి పైదానంగా వుండేవి. ఇప్పుడు ప్రకృతి మాత పచ్చని దుప్పటి కప్పుకున్నట్టు ద్రాక్ష తోటలతో కళ కళ లాడుతోంది.

ప్రముఖ సినీనటులు శ్రీ అక్కినేని నాగేశ్వరరావు మద్రాసు నుంచి హైదరాబాదు మకాం మార్చిన తరువాత ఆయనకు కలిగిన కోర్కె ఆదర్శప్రాయమైనది. సటింపడం తప్ప విశ్రమించే జీవితాన్ని దూరంగా వున్నానని కనీసం రోజులో కొన్ని గంటల పాటు మనిషిగా బ్రతుకుతూ తాను జీవించాలనే ఆశయంతో హైదరాబాదుకు పది మైళ్ళ దూరంలో "మామూబాద్ రోడ్డు పక్క మూడుమనుషులు" చిత్రంలో శతదినోత్సవం చూపించిన దానిదగ్గరగా ద్రాక్ష తోటలను పెంచుకున్నారు. దానికి "అన్నపూర్ణా గ్రేవ్ గార్డెన్స్" అని పేరుపెట్టారు.

ద్రాక్ష తోటలు అడుగు పెట్టేసరికి చిన్నగారి పల్లలందుకు ద్రాక్ష తీగెలు తల లూపుతూ స్వాగతం చెప్పాయి. ఆ తోటలో ఎవిటిస్తున్న కూలీలు కూపిగాలు తీస్తూ పనులు చేస్తున్నారు.

కారు దిగి శ్రీ నాగేశ్వరరావుగారు మొక్కల కుదుళ్ళు దాగుచేసుకుంటున్నారు. నాకు ఆశ్చర్యం కలిగింది. నేను ఆయనను ప్రశ్నించకముందే "ఇది నిజమైన జీవితం అన్నారు. దారివంక అడేమిటండీ అన్నట్టు చూశాను.

"జీవితం వ్యాపారమైతే బోయిందండి అందులోను సినిమాజీవితం కేవలం నటజీవితం. రోజుకు 15 గంటలు నటించి ఆ అలసటతోనే నిద్రపోవడం తప్ప ఒక్క క్షణమైనా మనిషిగా బ్రతకలేపోతున్నాను. ఆ జీవితం మరిచిపోయిగా మనిషిగా బ్రతకాలని కోరికతో ఈ ద్రాక్షతోట స్వయంగా పెంచుతున్నాను. ఇక్కడ ద్వేషాలు లేవు. వృత్తిమం అంతకన్నా లేవు. స్వేచ్ఛా వాయువు పీలుస్తూ రైతుగా ఇక్కడ వున్నంత సేపు ఆనందం అనుభవిస్తున్నాను" అన్నారు.

శ్రీ నాగేశ్వరరావు అన్నమాట ప్రతి అక్షరమనిపించింది. అక్కడ ఏ అలసటకు తావులేదు. ఆయన ఎదుట చెట్ల క్రింద కూర్చుని వుంటే ప్రకృతి మాత ఒడిలో ఒదిగి ఆనందంపొందుతున్నట్టు అనిపించింది. ఇదే నా నిజజీవితం" అన్న శ్రీ నాగేశ్వరరావు మాటలు అక్షరాల నిజమనిపించింది.

20 ఎకరాల తోట సుమారు అయిదు వేల రకాల స్థంభాలపైన అల్లిన ఇనుప తీగల వంపై ద్రాక్ష తీగెలు అలముకున్నాయి. తోటకు వెనుక వైపు అరు అడుగుల ఎత్తు గోడ రక్షణగా వేయబడింది.

హైదరాబాదులో ద్రాక్ష తోటలకు కాలు పెట్టే పౌర్యం లేదు కారణంగా పెద్ద పెద్ద గోడలు తప్ప అందులో ఊరే వీధులు తోడ్ద ద్రాక్ష తోటలు పెంచుతున్నారు.

వీరికోపం అన్నపూర్ణా గ్రేవ్ గార్డెన్సులో 20 గజాలలోతున భూమి త్రవ్వారు. ఇంకా ఎంతో సస్యసిద్ధికరిగా పలహారాలు చెన్న దనుకు అడుగుతుంది.

చివరకు ఆయన అన్నారు. "నిజమాలు అంటే నాకు ఎంత శ్రద్ధవుందో మీకూడుగా అది నటించే బ్రతుకు, ఇది నిజమైన బ్రతుకు.

నిజమైన బ్రతుకే నాకు ఎక్కువ కావాలి. ఎక్కడ, ఎప్పుడూ, ఎవ్వరూ, యిష్టలేని మనుష్యులతో ఈ ద్రాక్షతోటలు యిస్తున్నాయి.

అందుకే ఆ మొక్కలంటే నాకు ప్రేమ. వాటిని పోషిస్తున్నందుకు తనంటే వాటికి ప్రేమ, మా ప్రేమలు పరస్పరం హృదయాలను అల్లుకు పోతున్నాయి. కేవలం పరిశ్రమలకు, ఫలాలకు ఆశించడం లేదు, నిజమైన ప్రేమపూరితమైన జీవితానికి, జీవనానికి లోబడి వున్నాను" అన్నారు.

—విదియాల చంద్రశేఖరరావు.

వ్యవసాయ శిక్షణ శిబిరం

కృష్ణాజిల్లా నందిగామలో అవనిగడ్డలో మొన్న దివిసీమ సహకార వ్యవసాయ బృహత్తర ప్రణాళికలో పనిచేస్తున్న సహకార వ్యవసాయ సంఘాల అధ్యక్ష, కార్యదర్శులకు సహకార విద్యా శిక్షణ ప్రణాళిక క్రింద శిక్షణ తరగతులు నిర్వహించబడినవి.

ఈ శిబిర ప్రారంభోత్సవ సభకు కృష్ణా జిల్లా సహకార ఉపాధ్యక్షులు, దివిసీమ సహకార వ్యవసాయ ప్రణాళిక నిర్మాత అయిన శ్రీ మందలి వెంకట కృష్ణారావు అధ్యక్షత వహించారు. దేశంలో పెచ్చరిల్లిన ఆర్థిక సాంఘికాభివృద్ధిని ఈ సంఘాలవల్ల పొందగలమని, మన ప్రియతమ నాయకుడు పండిత జవహర్‌లాల్ నెహ్రూ అకాలమరణ బోధనలిలాగ సాధనకు, దేశాభివృద్ధికి ఈ సహకార వ్యవసాయమే ముఖ్యమని శ్రీ కృష్ణారావు ఆయన అధ్యక్షోపన్యాసంలో వివరించారు.

ఈ బృహత్తర ప్రణాళికను రూపకల్పన చేసి, యీ సంఘాల ఏర్పాటుకు గలదని, నిరంతరం అవిరళ కృషి జరిపిన సహకార సంఘాలయూనిట్ డిప్యూటీ రిజిస్ట్రార్ శ్రీ కె. సూర్యనారాయణ శిబిరం ప్రారంభిస్తూ, ఎన్ని క్రమాలు పడి ఈ సంఘాలు ఏర్పాటు చేసిందీ వివరిస్తూ, ఈ ప్రణాళిక వల్ల 11500 కుటుంబాలకు జీవనోపాధి కలిగి 20 వేల ఎకరాల బంజరు భూమి సాగులోనికి వచ్చి దేశానికి ప్రత్యేకం ముఖ్యమైనదిగా అభివర్ణించారు. ఉత్పత్తి దోహదం చేయడమే గాకుండా "పాడి-పంట" అనే ముఖ్యమైన ఆశయం సాధించగలదన్నారు.

మచిలీపట్నంలోని జిల్లా సహకార విద్యా ప్రచారకులు శ్రీ ఏ. సీ. అరవాలు ఈ శిక్షణ శిబిరం నిర్వహించారు.

దివిసీమ పరిధి ప్రాంతం మండలంనుంచి 150 మంది సంఘ అధ్యక్షులు కార్యదర్శులు, 28 మంది గ్రామస్థాయి కార్యకర్తలు 15 మంది సూపర్‌వైజర్లు, 10 మంది సివిలియర్ యిన స్పెక్టర్లు ఈ తరగతులకు హాజరైనారు.

మూడు రోజుల కార్యక్రమంలోను, ఈ సహకార సంఘ సభ్యులు వ్యవసాయమే కాకుండా విరామ సమయాలలో ఇతర తమవ్యక్తులు నిర్వహించుకునే పనులకు గురించి భావి దేవలపమెంటు అధికారి శ్రీ కె. చిదంబరమయ్య, ఎల్లా అసిస్టెంటు ఎడిటర్ రిలేషన్స్ అధికారి శ్రీ రామలింగారెడ్డి, మచిలీపట్నంలోని రూపాన్ని అద్దు మహిళా సంస్థ అధ్యక్షురాలు శ్రీమతి కొండవీటి అవనిగడ్డ బ్లాక్ డెవలప్‌మెంటు అధికారి, పశుపోషణ గురించి అవనిగడ్డ పశువర్ధక సర్జన్ సహకార వ్యవసాయం గురించి ఈ ప్రణాళికదిప్యూటీ రిజిస్ట్రార్ శ్రీ కె. సూర్యనారాయణ, శ్రీ సీ. హనుమంతరావు వ్యవసాయంలో అభివృద్ధికి సంఘాల గురించి జిల్లా వ్యవసాయాధికారి శ్రీ టీ. సత్యనారాయణ, వ్యవసాయ సహకారాధికారి శ్రీ నిమ్మరాజు, సహకారాలను గురించి నిమ్మల దివ్యాటి దిష్ట్రారి శ్రీ ఎం. శ్రీరామూర్తి, విత్త పాదుల గురించి అసిస్టెంట్ ఇంజనీరు శ్రీ డి. రాధాకృష్ణారెడ్డి, అవనిగడ్డ తహసీల్దారు శ్రీ టి. పెద్దిరాజుగారలు ఉపన్యసించారు.

పథ కార్యక్రమాలకు ముందు శిబిర అవరణంలో సహకార పతాకాన్ని అవనిగడ్డ సంఘాధ్యక్షులు సమితి అధ్యక్షులు శ్రీ అన్నపరెడ్డి సత్యనారాయణ ఆవిష్కరించారు. శిబిర నిర్వాహక సంఘం అధ్యక్షులు శ్రీ పెనికే రామయ్య స్వాగతం పలికారు.

ఏప్రిల్ 30 వ తారీకు ఆంధ్రప్రదేశ్ సెంట్రల్ కోఆపరేటివ్ యూనియన్ కార్యదర్శి శ్రీ టి. రామసుబ్బారెడ్డి అధ్యక్షత వహిస్తూ ఈ శిక్షణ శిబిరాన్ని ప్రారంభించారు.

ఈ శిక్షణ శిబిరం నిర్వహించడం గురించి వివరించారు.

వనపర్తి ప్రాంతంలో యూకలిప్టస్ చెట్లు

150 ఎకరాలలో పెంపకానికి నిర్ణయం

మహబూబ్‌నగర్, మే 12— మహబూబ్‌నగర్ జిల్లా వనపర్తి ప్రాంతంలో ఈ సంవత్సరం 150 ఎకరాలలో యూకలిప్టస్ చెట్లను పెంచబోతున్నారు. అందుకు 50 వేల రూపాయలు ఖర్చు అవుతుంది.

ఇటీవల జరిగిన మహబూబ్ నగర్ జిల్లా ఎరిషన్ సమావేశంలో ఈ నిర్ణయం చేశారు.

గవరవరంలో పాఠశాల చతుర్థ వార్షికోత్సవం

("ఆంధ్రజ్యోతి" విలేకరి)

కొయ్యలగూడెం, మే 12— గవరవరం సమితి ప్రాథమిక పాఠశాల చతుర్థ వార్షికోత్సవం మొన్న జరిగినది. పంచాయితీలలో బ్యాలెట్ పద్ధతిలో ఈ సంవత్సరం ఎన్నికలు జరిగిన పిదప, రాజా రావువారాజ సుబ్బారాజు అధ్యక్షతన తొలి పంచాయితీ సమావేశం జరిగినది. పలువురు వక్తలు ఉపన్యసించారు. శ్రీ కె. వెంకటరావు, వాతీయ ఎకౌంటెంటు, శ్రీ ఎస్. ఆర్. ఆర్. వెంకటరత్నరాజు పాఠశాల పనితీరు అభివర్ణించారు. పాఠశాల వార్షిక నివేదిక ప్రధానోపాధ్యాయులు శ్రీ కాపుగంటి ఎలిజా రత్నం చదివారు. బాలల సంఘం నివేదికను కుమారి బి. వెంకాయమ్మ సమర్పించారు.

పథకాలు

గోపవరపుగూడెం దుర్ఘటన

శ్రీ కాకాని సంతాపం

హైదరాబాద్, మే 11— గోపవరపు గూడెంలో గత రాత్రి 50 మంది దుర్మరణానికి దారితీసిన దారుణ అగ్నిప్రమాదం సంభవించడట్ల పి. సి. సి. అధ్యక్షుడు శ్రీ కాకాని వెంకటరత్నం నేడొక ప్రకటనలో తీవ్ర విచారాన్ని వ్యక్తంచేశారు.

ఈ దుర్ఘటన వార్త వినగానే శ్రీ కాకాని వెంకటరత్నం నేడు వెంటనే విజయవాడ వెళ్ళి, అనుమతులతో చికిత్స పొందుతున్న క్షతగాత్రుల పరిస్థితిని ఎరిగించారు.

దారుణమైన ఈ సంఘటనపట్ల శ్రీ కాకాని తీవ్ర సంతాపాన్ని వ్యక్తం చేస్తూ ఈ క్రింది విధంగా పేర్కొన్నారు. "ఈ ప్రమాదంలో వివాహ మండపానికి గురి అయిన వారి ఆత్మలకు శాంతి కలుగచేయవలసిగాను, గాయపడిన వారి త్వరలో కోలుకొనే శక్తి ఇవ్వవలసింది గాను భగవంతుని ప్రార్థిస్తున్నాను. వారి కుటుంబాలకు ప్రగాఢ సానుభూతి తెలియజేస్తూ ఈ దుస్సంఘటనను సహనంతో తట్టుకొనవలసినదిగా ఇందుకు సంబంధించిన వారికి విజ్ఞప్తి చేస్తున్నాను."

గోపవరపుగూడెం సందర్శనకు మంత్రి గురుమూర్తి రాక

హైదరాబాద్, మే 11— గోపవరపు గూడెంలో అగ్నిప్రమాదం సంభవించిన ప్రాంతం పరిశీలనకు రాష్ట్ర సహకార మంత్రి శ్రీ బి. వి. గురుమూర్తి రేపు ఉదయం విమానంలో బయలుదేరి విజయవాడ వెడతారు.

ముఖ్యమంత్రితో సహా 17 మంది మంత్రులలో కనీసం ఎనిమిది మంది మంత్రులు రైతు శిక్షణ పర్యటనలలో వున్నందున సహకార శాఖ.

సైనికార్ వెళ్ళిన ముఖ్యమంత్రి శ్రీ కాసు బ్రహ్మానందరెడ్డికి ఈ దుర్ఘటన వార్తను రిపోర్టు శ్రీ ఎం. టి. రాజు తెలియజేశారు.

గోపవరపుగూడెం అగ్నిబాధితులను

శ్రీ కాకాని, శ్రీ అక్కినేని భాస్కరరావు పరామర్శ

విజయవాడ, మే 11— గోపవరం గూడెంలో అగ్నిప్రమాదం సంభవించిన వార్త తెలియగానే పి. సి. సి. అధ్యక్షుడు శ్రీ కాకాని, కాంగ్రెస్ శాసనసభ్యుడు శ్రీ అక్కినేని భాస్కరరావులు నేడు గోపవరపుగూడెం వెళ్ళి అగ్ని బాధితులను పరామర్శించారు.

అగ్ని బాధితులకు సహాయ కార్యక్రమాలలో వారు పాల్గొన్నారు.

పంజాబ్ గుర్నూర్‌తో స్పీకర్ భేటీ

అసెంబ్లీ సమావేశం ఏర్పాటు విషయమై చర్చలు

చండీఘర్, మే 11 — పంజాబ్ అసెంబ్లీ స్పీకర్ ప్రతాప్‌సింగ్ కైరాన్ నేడు గవర్నర్ డాక్టర్ ధర్మ వీర తదితరులతో సమావేశం అయినట్లు తెలుస్తున్నది.

ఆ సమావేశం అయిన వెంటనే వారితో మాట్లాడుతూ, ముఖ్యమంత్రి గిరి, ప్రతిపక్ష నాయకుడు శ్రీ గుర్నామ్ సింగ్, కాంగ్రెస్ శాసనసభ్యుడు శ్రీ గ్యాన్ సింగ్ రారేవాలాలతో సంప్రతించిన తర్వాత అసెంబ్లీ సమావేశాన్ని ఎప్పుడు ఏర్పాటు చేయాలో తాను గవర్నరుకు సూచించగలనని అన్నారు.

వంజారీ అక్రోయిషన్ పట్టాలు చెల్లవని హైకోర్టు తీర్పు ఇచ్చిన నేపథ్యంలో అసెంబ్లీ సమావేశం ఏర్పాటు చేయవలసిందిగా గవర్నరుకు ముఖ్యమంత్రి సలహా యిచ్చారు.

పంజాబ్ బడ్జెట్టుపై హైకోర్టు తీర్పు

పై కోసం సుప్రీంకోర్టును రాష్ట్ర ప్రభుత్వం అప్పీలు

న్యూఢిల్లీ, మే 11— అక్రోయిషన్ పట్టాలు రాజ్యాంగ విరుద్ధమని హైకోర్టు తీర్పునిచ్చిన తర్వాత అమలు జరపకుండా నిలుపుదల చేయడానికి సుప్రీంకోర్టులో ఇవ్వవలసిందిగా కోరుతూ పంజాబ్ ప్రభుత్వం నేడు సుప్రీంకోర్టులో ప్రత్యేక దాఖలు చేసింది.

ఈ అప్పీలు పై 16వ తేదీన వాదనలు జరుగుతుంది.

గుంటూరు జిల్లా సబ్ ఇన్‌స్పెక్టర్ ఆత్మహత్య

హైదరాబాద్, మే 12 — గుంటూరు జిల్లా భూపరాజుపల్లి గ్రామంలో ఎన్నో ఒక పోలీసు ఆఫీసర్ పిస్టలు రివాల్వర్‌తో కాల్చుకొని ఆత్మహత్య చేసుకొన్నట్లు అధికారికంగా తెలియవచ్చింది.

ఆత్మహత్య చేసుకొన్న అధికారి పేరు సి. శ్రీనివాసరావు.

"తిమ్మారెడ్డి వ్యవహారం మరి ముగిసినట్టే"

రాజ్యసభలో స్టేట్ మంత్రి శ్రీ శుక్లా ప్రకటన

దానిపై ఇంకా ఎటువంటి చర్యలు గైకొనాలని ప్రభుత్వం భావించడం లేదని వివరణ

న్యూఢిల్లీ, మే 11— "శ్రీ తిమ్మారెడ్డి వ్యవహారం" ముగిసినట్టేనని, దానిపై ఇంకా ఎట్టి చర్య గైకొనాలని కేంద్ర ప్రభుత్వం భావించడం లేదని కేంద్ర హోంశాఖ స్టేట్ మంత్రి శ్రీ వైద్యచరణ్ శుక్లా నేడు రాజ్యసభలో ప్రకటించారు.

కాంగ్రెస్ సభ్యుడు శ్రీ మోహన్ భారియా ప్రారంభించిన రెండు గంటల చర్చకు సమాధానమిస్తూ మంత్రి శ్రీ శుక్లా పై విధంగా తెలిపారు. హైదరాబాద్ అర్చకులకు ఇచ్చిన సాక్ష్యంపై నేటి చర్చ కేంద్రీకృతం చేయబడినప్పటికీ.

హరిజనులపట్ల వ్యతిరేకంగా వ్యాఖ్యలు చేసినట్టు చెప్పబడుతున్న వ్యాఖ్యల విషయమై ఒక జడ్జిచేగాని లేదా పార్లమెంటరీ కమిటీచేగాని "సమగ్రమైన, క్షుణ్ణమైన దర్యాప్తు" జరిపించవలసిన శ్రీ భారియా ఎంపీగారు ప్రతిపాదించారు. సభ్యులు పట్టుబట్టారు.

"హరిజనులను తిన్నాలి" అని మంత్రి శ్రీ తిమ్మారెడ్డి వ్యాఖ్య చేసినట్టు విమర్శించడానికి అవకాశమైన సాక్ష్యాధారాలు లేవని మంత్రి శ్రీ శుక్లా తెలియజేశారు.

"అవాంఛనీయమైన ఈ సంఘటన విషయమై సీబీఐ ఏర్పాటు మంచి కేంద్ర ప్రభుత్వానికి సమాచారం అందినప్పటికీ, ఎత్తిచూపిన వ్యక్తికాని వారికి తెలియజేశారు.

మత్రిభవించిన వధువు

విజయవాడ, మే 11— గోపవరం గూడెం అగ్నిప్రమాదంలో ప్రాణాలతో బయటపడిన పెండ్లి కుమార్తెను అవస్థాంక స్థితిలో నేడు గన్నవరం ఆసుపత్రిలో చేర్చారు. ఆమెకు మతిభ్రమించింది.

ఆసుపత్రిలో మంచంమీద ఆమె వుంది వుంది ఎగిరి పడుతూ పిచ్చిగా కేకలు వేస్తున్నది.

పెండ్లి పందిరి దుర్ఘటన

అగ్నిప్రమాదానికి దారితీసిన కారణాలు

విజయవాడ, మే 11— గ్రామంలో విద్యుత్తుకి లేనందున, పెళ్ళి పందిరికి ఎక్కువ ప్రెట్రోమాక్స్‌లైట్లు పెట్టారు. వీటన్నింటికి పైన "మూల" ఉంచలేదట. కళ్యాణ మండపానికి రెండు వైపుల రెండు పెట్రోమాక్స్ లైట్లను పెట్టారు. అకస్మాత్తుగా పెట్రోమాక్స్ లైట్లలో మంచి మంటలు లేచి పందిరికి అంటుకున్నవి.

వేగంగా గాలి వీస్తున్నందున త్వరత్వరగా పందిరి అంతా తగులబడిపోయింది. పందిరి అంతా దట్టమైన పొగ క్రమ్ముకొన్నందున ఎటూ వెళ్ళుటకు వీలు కాకపోయింది. గోడ దూకబోగా మగవారు తప్పించుకొన్నారు. అక్కడ స్త్రీలు, శిశువులు అక్కడికక్కడే అగ్నిజ్వాలలకు ఆహుతయ్యారు.

వివాహ వేదిక నిర్మించిన తీరు

విజయవాడ, మే 11— వివాహ వేదిక నిర్మించిన ప్రాంతం విస్తీర్ణం సుమారు 18 వందల గజాలు పైగా వుంటుంది. పందిరి పైన మండపం ఏర్పాటుచేశారు. తూర్పువైపు మండపం ఏర్పాటుచేశారు. తూర్పువైపు ఖాళీగా ఉంచడం వల్ల ఎండ వేడిమి ఆర్పేసినట్టయింది. ఇంతే కాకుండా పైన పందిరి వేసి వుండటం వల్ల ఆర్పేసినట్టయింది. అందరూ అసీనులు కావడానికి వీలుగా సుమారు 200 ఇనుప కుర్చీలున్నవి. దక్షిణం వైపు నేలమీద పట్టాలు వేసి మరికొందరికి ఆర్పేసినట్టయింది.

రాత్రి పది గంటలకు ముహూర్తం నిశ్చయించడం వల్ల పందిరి పూలతో అలంకరించారు. పూలు పత్రి తీగలు పట్టి పందిరి అంతా పూలతో నిండి వుండేటట్టు జరిగింది.

వేదికపై మూడు వస్త్రాలంకరణ ఇంకా కాలేదు. ఇంతలో 10.30 గంటలకు ఈ దుర్ఘటన సంభవించింది. వివాహం జరుగుతున్న సమయంలో వివాహవేదికలో సుమారు వెయ్యిమంది వరకు వున్నారని అంచనా వేస్తున్నారు.

విజయవాడ ఆసుపత్రిలో 10 మంది మృతి

విజయవాడ, మే 11 — గోపవరపు గూడెం అగ్నిప్రమాదంలో గాయపడిన వారిలో 64 మందిని ఇక్కడి ప్రభుత్వ ఆసుపత్రిలో చేర్చగా వారిలో తొమ్మిదిమంది నేటి ఉదయం మరణించారు. మరణించిన వారిలో ముగ్గురు స్త్రీలు. పిల్లలు పిల్లలు వున్నారు.

ఇంకా 10 మంది పరిస్థితి ప్రమాదకరంగా వున్నట్టు తెలుస్తున్నది. ఆసుపత్రిలో మరణించిన వారి పేరు వివరాలు: వీరమాదనేని సుశీల (విజయవాడ, వయసు 40 సంవత్సరాలు), జి. నాగమ్మ (గోపవరపు గూడెం, వయసు 45), కె. సుబ్బమ్మ (గోపవరపు గూడెం, వయసు 35), గరిమిడి రంగనాథ (గోపవరపు గూడెం, 10 సంవత్సరాలు) దొంతిరెడ్డి దుర్గమ్మ (గోల్లపల్లి, 60 సంవత్సరాలు) బసుపులేటి నాగమ్మ (గోపవరపుగూడెం, 16 సంవత్సరాలు)

గాయాలతో ఆసుపత్రిలో చేర్చబడిన వారు వీరు:—

డి. రాజేశ్వరమ్మ (40), మాదినేని కనకదుర్గమ్మ (40), బంగారి సత్యనారాయణ (60), రాయపాటి శ్రీరామమూర్తి (40), పడమటి సీతమ్మ (6), తలమల పద్మమ్మ (40), పడమటి తులసమ్మ (64), బంగారి నాగేశ్వరమ్మ (24), ధూళిపాళ్ల రామలక్ష్మమ్మ (60), పల్లపు సుబ్బలక్ష్మమ్మ (60), కనకమ్మ (2), నాగేశ్వరమ్మ (3), పుచ్చలపాటి లక్ష్మీనరసమ్మ (60), బోయపాటి సీతమ్మ (60), పల్లపు నాగేశ్వరమ్మ (10), గుండపనేని సుబ్బమ్మ (30), గోలి లక్ష్మి (10), బడిగల శివ (24), పల్లపు సుబ్బలక్ష్మమ్మ (10), బోయపాటి వెంకట్రావమ్మ (60), గొట్టముక్కల పసలక్ష్మి (10), గొట్టముక్కల రాణి (10), రామ మహాలక్ష్మి (60), పసలక్ష్మి 20, లాలు కుమారి (పసుపు 20), పసుపులేటి నాగేశ్వరమ్మ (3), పసుపులేటి సుబ్బమ్మ (4), కిలారు జానకమ్మ (2), గొట్టముక్కల బాలమ్మ (5), బోయపాటి సుబ్బమ్మ (12), గొట్టముక్కల సత్యనారాయణమ్మ (5), గొట్టముక్కల పాపమ్మ (30), గొట్టముక్కల పరిలక్ష్మి (40), కొల్లపూడి నాగేశ్వరమ్మ (40), పిచ్చకంటి అన్నపూర్ణ (4), అప్పుడు ఎల్లి బాపకమ్మ (17), పిలారు అప్పయ్య (70), పసుపు నాగేశ్వరమ్మ (18), గొట్టముక్కల వాసుకి (14), అప్పుడుపల్లి గోపాలం (30), గొట్టముక్కల వెంకటేశ్వరమ్మ (30), అప్పుడుపల్లి రంగయ్య (60), కె. సుబ్బమ్మ, కిలారు కోటేశ్వరమ్మ (50), పసుపు పద్మమ్మ (30), పీర మానవేని చిట్టెమ్మ (30), ఏ. రామకుటుంబమ్మ (35),

వార్షిక ప్రణాళిక రచనలో జాప్యం

పెక్కు రాష్ట్రాలలో వనరుల కొరత

న్యూఢిల్లీ, మే 12 — పెక్కు రాష్ట్రాలు, వాటి వార్షిక ప్రణాళికలో కేటాయింపులకు లభ్యమయ్యే వనరులకు మధ్య తీవ్రమైన వ్యత్యాసం వుండడంతో 1968-69 వార్షిక ప్రణాళికను తుదిరూపం యివ్వడంలో జాప్యం జరుగుతున్నదని తెలుస్తున్నది.

వనరుల కొరత ఉన్న రాష్ట్రాలు, మద్రాసు, గుజరాత్, రాజస్థాన్, బీహార్, ఉత్తర ప్రదేశ్, ఆంధ్రప్రదేశ్‌లు వార్షిక ప్రణాళికలో తీవ్రంగా వుంది.

ఐదు ప్రణాళిక కడదిన నేల ఒకటవ తేదీన ప్రారంభించకపోవలసివుంది. మూడు సంవత్సరాల వార్షిక ప్రణాళిక తుది ప్రతిపాదనలను పార్లమెంటుకు సమర్పించవలసి వుంది.

అయినప్పటికీ వార్షిక ప్రణాళికకు తుదిరూపం ఇంకా యివ్వలేదని తెలుస్తున్నది.

నాగార్జునసాగర్‌కు నిధులు

కేంద్రం నిధులలో పేర్కొన్న రాష్ట్రాలకు కేటాయింపులపై వివాదం వుంది. ఆంధ్రప్రదేశ్ నాగార్జునసాగర్ పర్యాటకానికి నూటనూరు వంతులు వ్యయం కేంద్ర సహాయంద్వారా వచ్చిన సొమ్ముతో జరగాలని వాదిస్తున్నది. కేంద్ర పర్యటక మధ్యంతరాన్ని గురిగేషన్ ప్రాజెక్టులకు కేటాయించిన 25 కోట్ల రూపాయలలో హిమాచల్‌ప్రదేశ్ కేటాయింపులను కూడా సవరించాలని కోరుతున్నాయి.

ఈ సంవత్సరం కేంద్రం వివిధ రాష్ట్రాలకు 615 కోట్ల రూపాయలను కేటాయించింది. రాష్ట్రాలు 400 కోట్ల రూపాయల మేరకు వనరులను సమకూరించగలవని అంచనా వేస్తున్నారు.

ఈ సంవత్సరం ప్రణాళికలో మొత్తం వెయ్యి కోట్లమేరకు వ్యయం వుండవచ్చు.

హైదరాబాద్ హిందీ ప్రచార్ సభ పరీక్షలు

ఫలితాల ప్రకటన లేదేలు

హైదరాబాద్, మే 12 — హైదరాబాద్ హిందీ ప్రచార్ సభ మార్చి రెండు, మూడు తేదీలలో నిర్వహించిన ఈ క్రింది పరీక్ష ఫలితాలను ఈ క్రింద సూచించిన తేదీలలో ప్రకటిస్తాయి.

హిందీ విశారద—మే 14 హిందీ భూషణ్ మే 15, హిందీ కోవిదా మొదటి భాగం, రెండవ భాగం, సంవత్సరం - మే 16.

విజయవాడలో పెక్కు కుటుంబాలకు ఏమౌతుందోనో!

విజయవాడ, మే 11— ఆకస్మిక ప్రమాదాలు, వ్యాపార పేత్తి శ్రీ పరమాచార్య వెంకటేశ్వరరావు సతీమణి శ్రీమతి సుశీల కూడా గోపవరపుగూడెంలో నిన్న రాత్రి జరిగిన అగ్నిప్రమాదంలో తీవ్రంగా గాయపడగా ఆమెను స్థానిక ఆసుపత్రిలో చేర్చగా, అదే నేటి ఉదయం ఎడుగంటలకు మరణించింది.

శ్రీ వెంకటేశ్వరరావు, అదుపు పతిమణి అన్న రాత్రి గోపవరపు గూడెం వివాహానికి వెళ్ళారు. మండపం మంటలు చెలరేగి ఎడమ చేతి వెంకటేశ్వరరావు, తన సతీమణి అగ్నిజ్వాలలలో చిక్కుకొన్నట్టు తెలుసుకోగానే ధైర్యంతో లోపలికి ప్రవేశించి, కాలిన గాయాలతోవున్న ఆమెను ఎత్తుకొని బయటకు తీసుకు వచ్చారు. వెంటనే విజయవాడ తీసుకొనివచ్చి ఆసుపత్రిలో చేర్చగా ఆమె నేటి ఉదయం మరణించింది.

శ్రీ వీరమాదనేని వెంకటేశ్వరరావు దంపతులకు నలుగురు కుమార్తెలు, ఒక కుమారుడు వున్నారు.

శ్రీ వీరమాదనేని వెంకటేశ్వరరావుకు పతివియోగం సంభవించినట్టు తెలియగానే వ్యాపార ప్రముఖులు, పారిశ్రామికవేత్త, "ఆంధ్రజ్యోతి" మేనేజింగ్ డైరెక్టర్ శ్రీ కె. ఎల్. ఎన్. ప్రసాద్, మరి ఎందరో ఫోన్‌ద్వారా తెలియజేశారు. ఆయన గృహానికి వెళ్ళి తమ ప్రగాఢ సంతాపాన్ని తెలియజేశారు.

మాదవరం వాస్తవ్యులు శ్రీ పేరయ్య కుమార్తె సత్యవతి కూడా గోపవరపుగూడెం అగ్నిప్రమాదంలో మరణించింది.

విజయవాడ అసుపత్రిలో

విజయవాడ, మే 11— గోపవరపు గూడెం అగ్నిప్రమాదంలో గాయపడిన వారిలో 64 మందిని ఇక్కడి ప్రభుత్వ ఆసుపత్రిలో చేర్చగా వారిలో తొమ్మిదిమంది నేటి ఉదయం మరణించారు. మరణించిన వారిలో ముగ్గురు స్త్రీలు. పిల్లలు పిల్లలు వున్నారు.

ఇంకా 10 మంది పరిస్థితి ప్రమాదకరంగా వున్నట్టు తెలుస్తున్నది. ఆసుపత్రిలో మరణించిన వారి పేరు వివరాలు: వీరమాదనేని సుశీల (విజయవాడ, వయసు 40 సంవత్సరాలు), జి. నాగమ్మ (గోపవరపు గూడెం, వయసు 45), కె. సుబ్బమ్మ (గోపవరపు గూడెం, వయసు 35), గరిమిడి రంగనాథ (గోపవరపు గూడెం, 10 సంవత్సరాలు) దొంతిరెడ్డి దుర్గమ్మ (గోల్లపల్లి, 60 సంవత్సరాలు) బసుపులేటి నాగమ్మ (గోపవరపుగూడెం, 16 సంవత్సరాలు)

గాయాలతో ఆసుపత్రిలో చేర్చబడిన వారు వీరు:—

డి. రాజేశ్వరమ్మ (40), మాదినేని కనకదుర్గమ్మ (40), బంగారి సత్యనారాయణ (60), రాయపాటి శ్రీరామమూర్తి (40), పడమటి సీతమ్మ (6), తలమల పద్మమ్మ (40), పడమటి తులసమ్మ (64), బంగారి నాగేశ్వరమ్మ (24), ధూళిపాళ్ల రామలక్ష్మమ్మ (60), పల్లపు సుబ్బలక్ష్మమ్మ (60), కనకమ్మ (2), నాగేశ్వరమ్మ (3), పుచ్చలపాటి లక్ష్మీనరసమ్మ (60), బోయపాటి సీతమ్మ (60), పల్లపు నాగేశ్వరమ్మ (10), గుండపనేని సుబ్బమ్మ (30), గోలి లక్ష్మి (10), బడిగల శివ (24), పల్లపు సుబ్బలక్ష్మమ్మ (10), బోయపాటి వెంకట్రావమ్మ (60), గొట్టముక్కల పసలక్ష్మి (10), గొట్టముక్కల రాణి (10), రామ మహాలక్ష్మి (60), పసలక్ష్మి 20, లాలు కుమారి (పసుపు 20), పసుపులేటి నాగేశ్వరమ్మ (3), పసుపులేటి సుబ్బమ్మ (4), కిలారు జానకమ్మ (2), గొట్టముక్కల బాలమ్మ (5), బోయపాటి సుబ్బమ్మ (12), గొట్టముక్కల సత్యనారాయణమ్మ (5), గొట్టముక్కల పాపమ్మ (30), గొట్టముక్కల పరిలక్ష్మి (40), కొల్లపూడి నాగేశ్వరమ్మ (40), పిచ్చకంటి అన్నపూర్ణ (4), అప్పుడు ఎల్లి బాపకమ్మ (17), పిలారు అప్పయ్య (70), పసుపు నాగేశ్వరమ్మ (18), గొట్టముక్కల వాసుకి (14), అప్పుడుపల్లి గోపాలం (30), గొట్టముక్కల వెంకటేశ్వరమ్మ (30), అప్పుడుపల్లి రంగయ్య (60), కె. సుబ్బమ్మ, కిలారు కోటేశ్వరమ్మ (50), పసుపు పద్మమ్మ (30), పీర మానవేని చిట్టెమ్మ (30), ఏ. రామకుటుంబమ్మ (35),

ఆంధ్రజ్యోతి

రైల్వే పరిపాలన యంత్రాంగం నిర్వహణపై

హైదరాబాదులో ఉన్నతాధికారుల సంఘం సమావేశంలో తీవ్ర విమర్శ

("ఆంధ్రజ్యోతి" ప్రతినిధి) హైదరాబాద్, మే 12—

ఒకటవ తరగతి రైల్వే అధికారుల సంఘం సమావేశంలో నేడు ఇక్కడ మొత్తం భారత రైల్వే పరిపాలనా పద్ధతిని విమర్శించడం జరిగింది.

దక్షిణ మధ్య రైల్వే జనరల్ మేనేజర్ శ్రీ పి. టి. నారాయణన్ ఈ సమావేశాన్ని ప్రారంభించారు.

ఈ సంఘాధ్యక్షుడు శ్రీ ఎల్. డి. పటేల్ ఆ సమావేశానికి అధ్యక్షత వహించారు.

సమావేశంలో ప్రసంగించిన సభ్యులందరు దాదాపు దారితప్పిన జీతాల విషయంలోను, ప్రమోషన్‌లలోగల అల్పమైన అవకతవకల విషయంలోను, రైల్వే ఎదుర్కొంటున్న పద్ధతిని తీవ్రంగా విమర్శించారు.

రైల్వే అధికారుల జీతాలను, కేంద్ర ప్రభుత్వంలోని ఇతర సర్వీసులలో గల అధికారుల జీతాలను వ్యత్యాసం 200 నుంచి 300 రూపాయల వరకు కలదని, ఐ.ఎ.ఎస్. అధికారులతో పోలిస్తే ఈ తేడా నెలకు 600 రూపాయల వరకు కలదని వారు పేర్కొన్నారు.

ఒకటవ తరగతి, రెండవ తరగతి అధికారుల మధ్య వ్యత్యాసం లేదని శ్రీ బెల్ అన్నారు.

సమస్యలు అత్యంత ప్రధానమైన విషయాలను ముందు పరిశీలించాలని, వాటి పరిష్కారం సాధించిన తర్వాత మరికొన్ని సమస్యలను చేపట్టవచ్చునని ఆయన అన్నారు.

ప్రస్తుతం ముఖ్యమైన సమస్యలు ఆఫీసర్ల జీతం స్కేల్స్, ప్రమోషన్లకు సంబంధించినవని ఆయన తెలియజేశారు.

అన్నిశాఖలు ముఖ్యమైన సమస్యలను నిర్వహిస్తున్నప్పటికీ, వాటిని మైనర్ శాఖలు గాను, మేజర్ శాఖలుగాను వర్గీకరణ చేయడం జరిగిందని దక్షిణ మధ్యరైల్వే స్టోర్స్ కంట్రోలర్ శ్రీ మున్సన్ అన్నారు.

మిక్కిలి ఉపయోగకరమైన పనులు చేస్తున్న స్టోర్స్ శాఖ, ఎలక్ట్రికల్ శాఖ, వైద్య శాఖ, ఇతర వివిధ శాఖలను "మైనర్" శాఖలుగా పరిగణిస్తున్నట్లు ఆయన పేర్కొన్నారు.

స్టోర్స్‌శాఖ ప్రతిసంవత్సరం రైల్వే వ్యయంలో సంవత్సరకు 400 కోట్ల రూపాయలు, లా ఆఫ్ డిమాండ్ విస్తరిస్తున్నదని అంటూ, పెద్ద, చిన్న అని ఈ తేడాను తొలగించాలని ఆయన విజ్ఞప్తిచేశారు.

ఆఫీసర్ల మధ్య తేడా వుండరాదని శ్రీ ఆర్. ఎస్. చారి అన్నారు. ఏ ఎలక్ట్రికల్ ఇంజనీరింగ్ శాఖలో 8 నుంచి 10 సంవత్సరాలుగా ఇంకా 60 శాతం శాఖాధికారులు వున్నారని, వారి భవిష్యత్తు గురించి ఏ విధమైన నిర్ణయం జరగలేదని ఆయన చెప్పారు.

రైల్వే శాఖలో ఒకటవ, రెండవ తరగతి అధికారులేగాక, గెజిటెడ్ అధికారులలోనే మరొక తరగతి కూడా కలదని శ్రీ సుబ్బారావు అన్నారు.

వ్యవస్థలకు అసౌకర్యం కలిగిస్తూ, పరిజ్ఞానం లేకుండా నిర్ణయించుకొని లాభాలను అర్జించడాన్ని అసమర్థులదేనని అంటూ శ్రీ బుల్లిరామ్ రైల్వే పరిపాలనపై తీవ్ర అసంతృప్తి చెప్పారు.

పెక్కు సందర్భాలలో అధికారులు ప్రతిరోజు ఆదివారం అయినట్లుగా ఉంటే, రాత్రి తొమ్మిది గంటలవరకు పని చేయవలసి వస్తున్నదని, అయితే వారికి అధికంగా పని చేసిన కొలదీ ఎక్కువసొమ్ము చెల్లించడం లేదని ఆయన అన్నారు.

వారికి సెలవుగాని, ఆదివారం సెలవుగాని లేదని శ్రీ జగన్నాథం అన్నారు. అటువంటి ముఖ్యమైన, అసాధారణమైన పని చేసేవారికి ప్రత్యేక వేతనం ఇవ్వాలని ఆయన అన్నారు.

అంతకు ముందు జనరల్ మేనేజర్ శ్రీ నారాయణన్ ప్రసంగిస్తూ, అపోయింట్‌మెంట్ కమిటీ ప్రకటించారు. అధికారుల ప్రయోజనాల పరిరక్షణను ఇటువంటి సంఘాలు వుండాలని ఆయన అన్నారు.

నాయంత్రం సమావేశంలో వివిధ సమస్యలను పరిశీలించారు.

ఉప ప్రధానికి మెమొరాండం

ఒకటవ తరగతి రైల్వే అధికారుల సంఘం సమావేశ అధ్యక్షుడు శ్రీ ఎల్. డి. పటేల్ ఎలక్ట్రానిక్‌తో మాట్లాడుతూ, తమ ఇబ్బందులను పర్కొంటూ, తాము ఉప ప్రధాని శ్రీ మొరార్జీదేశాయిని ఒక మెమొరాండం సమర్పించామని చెప్పారు. తాము త్వరలో శ్రీ మొరార్జీదేశాయిని కలవనున్నారు. మెమొరాండంలో ఏ సమస్యలు ఆయనతో చర్చించగలమని కూడా చెప్పారు.

రైల్వే అధికారులు కేంద్రప్రభుత్వపు అధికారుల జీతాలకు గల వ్యత్యాసాలను సరిచేయడం కోసం ఆందోళన చేస్తున్నారు.

మునిసిపల్ ఎన్నికలలో ఓటమి

ప్రభుత్వ పతనానికి కారణం కాబోదని శ్రీ విల్సన్ విశ్వాసం

లండన్, మే 12— గురువారంనాడు బ్రిటన్‌లో జరిగిన మునిసిపల్ ఎన్నికలలో లేబర్ పార్టీకి ఘోరపరాజయం కలిగినప్పటికీ లేబర్ ప్రభుత్వాన్ని కొనసాగించడానికి తాము కృతనిశ్చయులమైనట్లు ఫిన్నరాత్రి ప్రధాని హెరాల్డ్ విల్సన్ స్పష్టం చేశారు.

శ్రీ విల్సన్ ఒక టెలివిజన్ ఇంటర్వ్యూలో మాట్లాడుతూ, ఇలాంటి అనుభవం గ్రాండ్ డేమ్ కాదని, 1965లో మునిసిపల్ ఎన్నికలలో పరాజయం కలిగినప్పటికీ ఆ తర్వాత 1966 మార్చిలో జరిగిన జనరల్ ఎన్నికలలో వారు అధిక విజయాన్ని పొందినదని పేర్కొన్నారు.

ఏమైనప్పటికీ మునిసిపల్ ఎన్నికలలో కలిగిన పరాజయాలు త్వరలో జనరల్ ఎన్నికలు జరపవలసిన పరిస్థితిని సృష్టించబోవని తాను భావిస్తున్నట్లు శ్రీ విల్సన్ తెలిపారు.

వర్షంలో ఎన్నడూ ఏర్పడని ఆర్థిక సంక్షోభాన్ని బ్రిటన్ ప్రస్తుతం ఎదుర్కొంటున్నదన్న వాదాన్ని కూడా ప్రధాని విల్సన్ ఖండించారు.

పాట్నా జిల్లాలో బాల్యవివాహాలు 12మంది దుర్మరణం

"ద్వార పూజ" సందర్భంలో దుర్ఘటన

పాట్నా, మే 12 — పాట్నా జిల్లా ముసాఫర్‌పూర్ గ్రామంలో మొన్నగురువారంనాడు "ద్వారపూజ" సందర్భంలో బాల్యవివాహాలు 12 మంది. దుర్మరణం పాలయ్యారు.

మరణించినవారిలో పెద్దవుడి స్త్రీలు, పిల్లలు, వారిలో పదమంది అక్కడికక్కడే మరణించారు. మిగిలినవారు ఆసుపత్రికి తీసుకు వెళుతున్నప్పుడు మరణించారు.

గాయపడిన 28 మందిలో ఏడు తొమ్మిది మందిని పాట్నా మెడికల్ ఆసుపత్రిలో చేర్చారు.

వీరిలో ఇద్దరు అ మరణించారు.

"ద్వారపూజ"కు తిలకించడానికి పెద్దలు బాల్యవివాహాలకు వచ్చారని, అప్పుడు బాల్యవివాహాలు జరిగాయని తెలుస్తున్నది.

బుద్ధ జయంతి ఉత్సవం

మహాబుద్ధ దేవాలయంలో

బుద్ధగయ, మే 12 — 2512 సంవత్సరాల క్రితం బుద్ధ భగవాన్ జ్ఞానోదయ నిర్వాణం చెందిన బుద్ధ పౌర్ణమి సందర్భంలో ఏ దేశాలకు చెందిన బౌద్ధ భక్తులు మహాబోధివాలా చూడ్డానికి వచ్చారు.

గౌతమబుద్ధుడు ఇదే బోధిచెట్టుకింద జ్ఞానం పొందాడని చెప్పబడుతోంది. పౌర్ణమి రోజు బోధి వృక్షం కింద జ్ఞానోదయాన్ని పొందాడు. ఎక్కడ అతడు కూర్చుండినాడు మహాబోధి దేవాలయం కూడా నిర్మించారు.

నేడు బుద్ధజయంతి ఉత్సవాలు ప్రారంభమయ్యాయి. పూజలు ఆర్భాటంగా ఆచరించారు. పరిణామక్రమంలో 110 అడుగుల ఎత్తుగల బోధి దేవాలయం ఉంది. దేవాలయం లోపల, బయట కూడా నిండు జనసమూహం పోటెత్తుతున్నారు.

థాయిలాండ్, బర్మా, శ్రీలంక, టిబెట్ నుంచి బౌద్ధ భిక్షువులు ఎత్తైన జెండాలను పట్టుకొని మంగళగీతాలు పాడుతూ వస్తున్నారు. లామాలు, బౌద్ధ భిక్షువులు మహాబోధి దేవాలయం చుట్టూ ప్రదక్షిణలు చేస్తున్నారు.

నేడు బౌద్ధ దేవాలయాలు అన్నింటిలో ప్రత్యేక పూజలు జరిగాయి. బుద్ధ పౌర్ణమి సందర్భంగా ఆ ప్రదేశం అంతా పండుగ వాతావరణం నెలకొంది.

వ్యవసాయ, పారిశ్రామిక రంగాలలో అభివృద్ధి

శీఘ్రతరం కాగలదని మురార్జి ఆశాభావం

కొల్లాయం, మే 12—

వ్యవసాయానికి ఈ సంవత్సరం మంచి వాతావరణ పరిస్థితులు వుండడంవల్ల, అనేక పరిశ్రమలలో తాత్కాలికంగా వచ్చిన మాంద్యాన్ని తొలగించడానికి ప్రభుత్వం తీసుకుంటున్న అన్ని చర్యలవల్ల, దేశం యిప్పుడు మలుపు తిరుగుతున్నదని, వ్యవసాయ ఉత్పత్తులను ఎక్కువ చేయడంలోను, పారిశ్రామికీకరణ వేగాన్ని పెంచడంలోను యిదివరకటి కంటె ఎక్కువ వేగంతో దేశం ముందుకు పోతుందని తాను విశ్వసిస్తున్నట్టు ఉప ప్రధాని శ్రీ మురార్జి దేశాయ్ నేడిక్కడి ఉద్ఘాటించారు.

కోట్టాయంకు సమీపాన పది మైళ్ళ దూరంలో వేదగిరి వద్ద ప్రైవేటు రంగంలో నిర్మించిన నూనె మిల్లుకు ప్రారంభోత్సవం చేస్తూ శ్రీ మురార్జి ఆ సమయం చెప్పారు.

వల్లవ ప్రణాళికకు త్వరలోనే తుది రూపం యివ్వడం, ప్రారంభించిన గడువులో తాను నిర్వహిస్తున్నట్టు కూడా చెప్పారు.

భారతదేశంలోని అన్ని ప్రాంతాల అభివృద్ధి ఏకకాలంలో జరగేట్టు చూడవలసిన అవసరం తమమీద వున్నది. పరిస్థితులన్నీ వూహించి అనుకూలంగా దేశంలోని ఏ భాగంలోనూ లేవు. వెనుకబడిన ప్రాంతాలు లేవనడం సరికాదు. వాస్తవానికి ముందున్నవి, లేక అభివృద్ధి చెందినవి అని చెప్పకూడదే ప్రాంతాలు కంటే. వెనుకబడిన ప్రాంతాలే ఎక్కువగా వున్నాయి. ఈ పరిస్థితి, దీర్ఘ దృష్టితోను, సహకారంతోను మార్చవలసి వుందని అయన తెలియజేశారు.

తమ వనరులను అభివృద్ధి చేసుకొనడానికి ఇతరులనుంచి వచ్చే సహాయంమీదనే దేశం ఆధారపడకూడదు. పొదుపు జేసి పెట్టుబడి పెంచడానికి దృఢసంకల్పం కలిగి వుండాలి. పెట్టుబడికి కావాల్సిన వనరుల సమకూర్చుటని తమగోసరం సాధ్యం కాదు. అప్పులు రూపంలోను, గ్రాంట్ల రూపంలో కూడా అనేక దేశాల నుండి సహాయం పొందాం. కాని ప్రధానంగా మనం. మన శక్తి మీద ఆధారపడి అభివృద్ధి చెందవలసివుంది. ఇతర దేశాల నుండి పొందే సహాయం తొందరగా అభివృద్ధి చెందడానికి మాత్రం వుపయోగపడుతుంది. కాని, మనకి సహాయాన్ని తగ్గించినంతమాత్రాన మా తరం, మరింత నిస్సహాయులం అయిపోతామని అయన హెచ్చరించారు.

ఆ సభకు అధ్యక్షత వహించిన కేంద్ర పరిశ్రమలశాఖ మంత్రి శ్రీ టి. టి. కృష్ణమాచారి మాట్లాడుతూ, జి. ఎం. ఫీమా సంస్థతో సహకారంతో ప్రభుత్వరంగంలో అర్థిక సహాయం, దక్షిణాసియా ప్రాంతంలో ముఖ్యంగా కేరళ ప్రాంతం దృష్టి నారాధించాలని, పారిశ్రామిక సంస్థలను ప్రారంభించడంలో ఎక్కువ అర్థిక సహాయం చేయాలని చెప్పిన ఎమియార్వీ శ్రీ మూర్తి వక్తృత్వం చేసారు. ఆ సంస్థలు తమ స్వాధీనంలో వున్న వనరులను దృష్టి, తమ శక్తి కొలది సహాయం చేస్తున్నాయని, దేశవ్యాపితంగా సమానంగా సహాయం అందించాలని అయా సంస్థలకు సూచనలివ్వబడినాయని అయన తెలియజేశారు.

దేశంలో విదారంధరూ ఎంతేసి తమ కాళ్ళపై నిలబడుతున్నామని, దేశమంతా ఒకే విధంగా అభివృద్ధి చెందినప్పుడే దేశం బాగుపడుతుందని అయన చెప్పారు.

అభివృద్ధి ఎకకాలను ప్రారంభించడంలో ప్రాధాన్యతనిచ్చి మూలధనం వుంచవలసి వుంటుంది. ప్రారంభంలో నిధరకాలం పట్టే అభివృద్ధి ఎకకాలను మొదటగా ఎంపికచేసిన అవసరం వుంటుంది. అందుమూలంగా తప్పనిసరి. తక్కువ ఉద్యోగం ఎచ్చే పరిశ్రమలకు తరువాత ఎక్కువ పెట్టుబడులు పెట్టేందుకు వీలుకలుగుతుంది. వాటి పూర్తి చేయడం తప్పనిసరిపనిగా. జనుప్రదంగా కష్టమైన కార్యక్రమాలను నిర్వహించవలసి వుందన్నారు.

జాతీ పరిశ్రమ నేడు ఎదుర్కొంటున్న సమస్యలను ప్రస్తావించి, విదేశాల వరకు అర్థులు తగ్గించడానికి ప్రయత్నించాలని, ఉత్పత్తి అభివృద్ధి తగ్గించుకోవడం ద్వారానే. పరిశ్రమకు ఎక్కువ లాభాలు వస్తాయని, కార్మికులకు ఎక్కువ వేతనాలు లభ్యమవుతాయని చెప్పారు.

అధికోత్పత్తి, మరింత సమర్థవంతమైన మేనేజిమెంటు, పరిశ్రమాభివృద్ధి సమన్వయం అవసరమని కూడా చెప్పారు. వినియోగదారుల ప్రయోజనాలను కూడా కాపాడవలసి వుందన్నారు.

కొత్తగా పరిచయం అయిన నూనె మిల్లుకు 54 లక్షల రూపాయల అప్పు అప్పుడు. రాష్ట్ర పారిశ్రామిక అభివృద్ధి కార్పొరేషన్ ఏడు లక్షల రూపాయలు అప్పుగా యిచ్చి సహాయం అందించింది. తొమ్మిది లక్షల రూపాయల షేర్లను తీసుకొన్నది. కొట్టాయం జిల్లాలో యిదే ప్రథమ జాయింట్ కెపిటల్ కార్పొరేషన్ కూడా దీన్ని తరువాత ఇరవై లక్షల రూపాయలు యిచ్చింది.

యువకులు పిర్యాయిగా వుండాలని, అందుకుగాను ఏ పరిస్థితులలో నైనా వాటికి కట్టుబడి వుండాలని, ఇవ్వ ప్రధాని మురార్జి దేశాయ్ కొచ్చిన సమయంలో ఉద్యోగులందరికీ ఒక పత్రికలో మాట్లాడుతూ తెలియజేశారు.

కాంగ్రెసు కార్యకర్తలు ఎలా విద్యావంతులు. పేదలకోసం తమ మార్గమేదో తెలుసు కుంటే మనకు వాయికల్యం ఏర్పాటు గలదని శ్రీ మురార్జి నిన్న కొచ్చిలో జరిగిన ఎదో కాంగ్రెసు కమిటి మీటింగులో మాట్లాడుతూ చెప్పారు.

యువతరానికి విద్య చాలా ప్రాముఖ్యం అయిన నొక్కివక్కాణించారు. పల్లెటూళ్ళకి వారి వుత్సాహాన్ని, శక్తిని యోగదానం చేయాలన్నారు.

అంతకుముందు రాష్ట్రపతి అధ్యక్షులు కాలేజి మైదానంలో ఏర్పాటు చేసిన సభలో ప్రసంగించారు. ఆ సభలో ఎర్నాకుళం జిల్లాలో ఉద్యోగులు ఎలా కృషి అభివృద్ధి చేసుకోవడానికి అయిన సూచనలు చేశారు.

రాష్ట్రంలో యిటీవల జరిగిన ముగ్గురు సర్పంచులలో కాంగ్రెసు పాల్గొంచిన విజయాలు పట్ల సంతృప్తిని ప్రకటించారు.

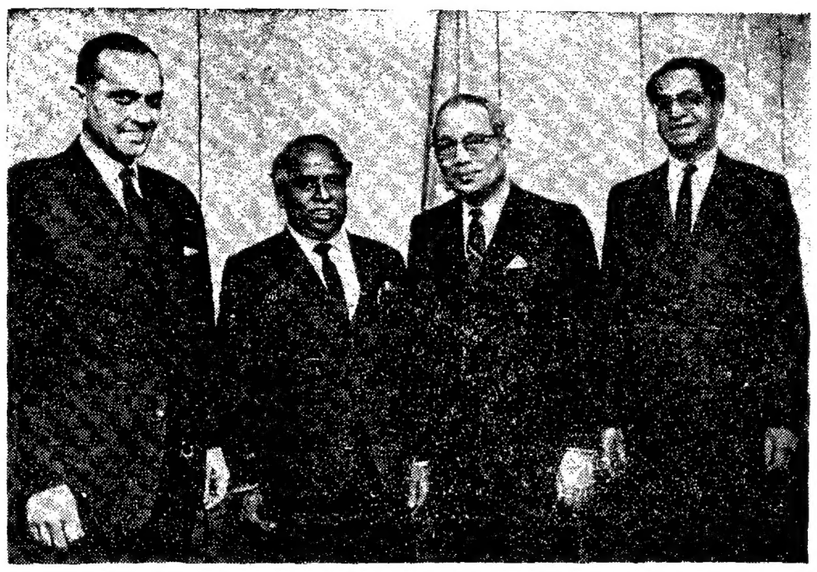

మద్రాసు ముఖ్యమంత్రి శ్రీ సి. ఎన్. అన్నాదురై ఇటీవల తన అమెరికా పర్యటన సందర్భంలో నూయార్కులో ఐక్యరాజ్య సమితి కార్యదర్శి ఉథాంట్‌ను కలుసుకున్నప్పటి చిత్రం

ఢిల్లీలో పెద్ద అగ్నిప్రమాదం

సదర్ బజార్‌లో చాలా భాగం దగ్ధం

న్యూఢిల్లీ మే 12— నేటి మధ్యాహ్నం ఇక్కడి సదర్ బజార్‌లో పెద్ద అగ్నిప్రమాదం సంభవించింది.

రాజధానిలో బోకు వరకం జరిగేముఖ్యమైన మార్కెట్‌లో ఇదొకటి.

15 అగ్నిమాపక దళాలు మంటలతో హోరా హోరీగా పోరాడి, వాటిని అదుపులో పెట్టడానికి యత్నిస్తున్నాయి. అగ్నిజ్వాలలు ఇంకా వ్యాపిస్తూనే వున్నాయి.

50 దుకాణాలు దగ్ధమైనట్టు తొలివార్తలు తెల్పుతున్నాయి. దట్టమైన పొగమేఘాలు మొత్తం ప్రాంతాన్ని క్రమ్ముకున్నాయి.

అమితమైన నష్టం కలిగివుండవచ్చునని అందరూ వేస్తున్నారు.

కూరగాయల మార్కెట్‌లో అగ్నిప్రమాదం, ఒకరు మృతి

ఢిల్లీలో ఇక్కడి ఎర్రకోట సమీపాన వున్న టోకు మార్కెట్‌లో అగ్నిప్రమాదం సంభవించింది. మార్కెట్‌లో మూడింట రెండు వంతులు పూర్తిగా భస్మీభూతమైంది. ఒకరు దుర్మరణం చెందారు. ఎనిమిది మంది గాయపడ్డారు. అందులో ముగ్గురికి తీవ్రమైన గాయాలు తగిలాయి.

ఎండ్లకొద్దీ మంటలు లేచి దగ్గరనేవున్న కూరగాయల మార్కెట్‌కు వ్యాపించాయి. మొత్తం 170 ఎకరాల స్థలంలో 120 మాత్రమే కాలి, 800 దుకాణాలు దగ్ధమయినట్టు అంచనా వేయబడుతున్నది.

ఈ మార్కెట్ రోజు వారీ వ్యాపారం 15 లక్షలు వుంటుందని పర్యవేక్షకుడు తెలిపారు.

పెద్ద దుకాణాలలో విలువైన సరకులు భస్మీభూతం కావడంవల్ల జరిగిన నష్టం కంటె ఆ దుకాణదారులు తమ గల్లా పెట్టెలలో దాచుకున్న కరెన్సీనోట్ల దగ్ధం అయినందువల్ల కలిగిన నష్టం ఎన్నో రెట్లు అధికంగా వున్నది.

అగ్నిప్రమాదం కారణం గురించి దర్యాప్తు జరుగుతున్నది.

ఫ్రాన్సులో పోలీసులకు, విద్యార్థి ప్రదర్శకులకు తీవ్రమైన సంఘర్షణలు

-750 మందికిపైగా గాయాలు

పారిస్, మే 12—

పారిస్‌లో విద్యార్థుల ఆందోళన తీవ్ర రూపాన్ని దాల్చింది. నిన్నరాత్రి విద్యార్థి ప్రదర్శకులకు, పోలీసు బలాలకు వీధులలో జరిగిన తీవ్రమైన పోరాటాలలో 750 మంది పైగా గాయపడ్డారు.

పోలీసుల దమన నీతిని ఎదుర్కొని పోరాడుతున్న విద్యార్థులకు అండగా కదిలే పనిలో వారి పోరాటానికి సార్వత్రికతను సమకూర్చి, ప్రదర్శనలను జరపాలని ప్రధానులో ప్రఖ్యాతమైన రెండు కార్మిక సమాఖ్యలు పిలుపు నిచ్చాయి.

ఈ రెండు కార్మిక సంఘాలలో ఒకటి కమ్యూనిస్టుల ఆధీనంలో కలదు. రెండవది ఉదార వాదుల ప్రాబల్యంలో కలదు. ఈ రెండు కార్మిక సంఘాలు 80 లక్షలకు పైగా సభ్యత్వం కలదు.

వారం రోజులుగా సాగుతున్న విద్యార్థుల ఉద్యమం తీవ్రతరమైనది. నగరంలోని ఎక్కడ చూసినా పోరాటాలు చెలరేగాయి. ఎడమ గ్రామాంతంలో పోలీసు దళాలకు, దాదాపు ఎనిమిదివేలమంది ప్రదర్శకులకు మధ్య మొన్న రాత్రి ప్రారంభమైన సంఘర్షణలు తెల్లవారేవరకు కొనసాగాయి.

ఏడు పోరాటాలలో 881 మంది విద్యార్థులు, ఇతరులు గాయపడినట్టు అధికారిక వర్గాలు తెలియజేశాయి.

ఏడుగురు దగ్ధమైన కారులకిందిలాంటి ఎనిమిది వున్నాయి. 54 మంది విద్యార్థులు ఆసుపత్రులలో చికిత్స పొందుతున్నారు. గ్రేనేడ్ పేలుడులో ఒక పోలీసు అధికారి తీవ్రంగా గాయపడినట్లు తెలియవచ్చింది.

పోలీసులలో 13 మంది తీవ్రంగా గాయపడినవి, దాదాపు 400 మంది స్వల్పంగా గాయాలు తగిలి చికిత్సపొందారని అధికారులు తెలియజేశారు.

నగరంలో భీషణపోరాటాలు సాగుతుండగా మంత్రులు ఒక గంటసేపు అత్యవసర సమావేశాన్ని జరిపి దేశంలో విద్యార్థుల ఆందోళనవల్ల ఏర్పడిన సంక్లిష్ట స్థితిని ఎదుర్కొనవలసినదనీ, విద్యార్థులకు ప్రతినిధులను కలుసుకుని, వారి సాధక బాధకాలను గురించి తెలుసుకోవడానికి తాము కృతనిశ్చయులమై వున్నట్టు మంత్రులు ఒక ప్రకటన ద్వారా తెలియ చేశారు.

విద్యార్థి ప్రదర్శకులు తిరోగమనంచేస్తూ కారులకు, ప్లాట్‌ఫారాలకు, దుకాణాలవర్తులకు నిప్పంటించారు. భవనాలపై భాగాల నుంచి విద్యార్థి ప్రదర్శకులు పోలీసు బలాలపై రాళ్ళవర్షం కురిపించారు.

విద్యార్థులు పిర్యాణాత్మకమైన నూతనపనులు చేస్తుండటంలో వారిని తిప్పక ఎదిరించి గలమని హామీనిస్తూ అంతరంగిక మంత్రి శ్రీ రెనె ఒక ప్రకటన చేసింది.

విశ్వవిద్యాలయాలలో సంస్కరణలను కోరుతున్న విద్యార్థులు మంత్రుల ప్రకటనపై ఇంతవరకు తమ అభిప్రాయాన్ని వ్యక్తం చేయలేదు

రాజకీయ సంక్షుభం

(1 వ పేజీ తరువాయి)

తింపులు జరిపిన తర్వాతనే అట్టి చర్యను తైకొనడం సమంజసం కాగలదని అది అభిప్రాయ పడిగదని అందు చేత నే మార్కులో శాంతి రాష్ట్రీ సమావేశం ఏర్పాటుచేసి ఎరికీలను పేర్కొన్నారు.

చెక్ నాయకుల రహస్య సమావేశం

ప్రాగ్, మే 12 — చెక్ స్లోవాకియాలో సంస్కరణల కార్యక్రమం అమలుపట్ల పోటీపడ్డ యూనియనిలను ఇతర తూర్పు యూరోపియన్ రాజ్యాలలోను వారాలకి క్రమాంధోళనల తీవ్రతం కావడంతో ఉత్పన్నమైన పరిస్థితి గురించి చిన్న ఇక్కడ చెకోస్లోవాక్ కమ్యూనిస్టుల్లో అగ్రనాయకులు రహస్య సమావేశం జరిపారు.

చెక్ కమ్యూనిస్టు నాయకులు త్వరలోనే అధికార ప్రకటన చేయగలరని చెక్ ప్రభుత్వం పరిస్థితి గురించి, చెకోస్లోవాకియా ఉత్పన్న పరిస్థితులలో పాలిమీద, తూర్పు యూరోపియన్ దేశాల పంపలనాన్ని గురించి వ్యాపించిన వదంతులను తొలగించడానికి ఆ ప్రకటన తోడ్పడ గలదని కమ్యూనిస్టు వర్గాలు పర్యవేక్షిస్తున్నాయి

మాస్కో శిఖరాగ్ర సమావేశ ఫలితాలు

మాస్కోలో కిందటి వారం జరిగిన అయిదు కమ్యూనిస్టు పార్టీల శిఖరాగ్ర సమావేశం చెకోస్లోవాకియాలో చెక్ కమ్యూనిస్టు పార్టీ నిగాని అణచివేయాలని ఒత్తిడి నట్టు "జుద్రేస్పావో" మాస్కో విలేకరి నిన్న తెలియజేశారు.

కమ్యూనిస్టు నాయకులు పరస్పరం అభిప్రాయాలను తెలుసుకోవడానికి మాత్రమే మాస్కో శిఖరాగ్ర సదస్సు జరిపారని చెకోస్లోవాక్ కమ్యూనిస్టు పార్టీ పత్రిక పేర్కొన్నది.

అంతర్జాతీయ కమ్యూనిస్టు ఉద్యమంలో ఏర్పడ్డ అనైక్యతను ఇష్టానుసారంగా సరిదిద్దే పద్ధతులలో శిఖరాగ్ర సదస్సు ఎట్టిదు చదివేవారికి హామీనిచ్చి కలదని ఆ పత్రిక అభిప్రాయపడింది.

"హరిజనులకు, ఇతర అల్పసంఖ్యాక వర్గాలకు భద్రత చేకూర్చాలి"

-ఇందిర, నిజలింగప్పగార్ల విజ్ఞప్తి

న్యూఢిల్లీ, మే 12—

దేశంలో తలెత్తుతున్న కుల, మత, తదితర విచ్ఛిన్నకర ధోరణులను అరికట్టడానికి కృషిచేయాలని, హరిజనులకు, తదితర అల్పసంఖ్యాక వర్గాలవారికి భద్రత చేకూర్చాలని ప్రధాని శ్రీమతి ఇందిరా గాంధీ, కాంగ్రెసు అధ్యక్షుడు శ్రీ నిజలింగప్ప నిన్న పార్టీ సభ్యులనుకోరారు.

కాంగ్రెసు పార్లమెంటరీ పార్టీ సర్వసభ్య సమావేశంలో నిన్న ఉదయం ప్రసంగిస్తూ, దేశంలో వివిధ ప్రాంతాలలో జరుగుతున్న మత అల్లర్లు వివిధ తెగలమధ్య సంఘర్షణలవల్ల వారిరువురు ఆందోళన పడినట్టు తెలిపారు. సమాజంలో అధిక సంఖ్యాకులవారి ప్రయోజనాలను విస్మరించేస్థితి నెలకొనరాదని అభిప్రాయపడినట్టు కాంగ్రెసువారు తెలిపారు. ఇదే విధ్వంసకరమైనదని శ్రీమతి గాంధీ పేర్కొన్నారు.

పార్లమెంటు సభ్యులు తమ ప్రవర్తనను సరిదిద్దుకోవాలని శ్రీమతి గాంధీ పేర్కొన్నారు.

డిప్యూటి స్పీకర్‌తో సహా పార్టీ నేతలు చేస్తున్న తీవ్ర ఎదురుదెబ్బలు పట్ల ఆమె పశ్చాత్తాపం వ్యక్తం చేసారు. ఇటువంటి పద్ధతులు పార్టీ ఐక్యతకు విఘాతం కలిగిస్తాయని ఆమె పేర్కొన్నారు.

అహమ్మదాబాద్‌కు శ్రీ నిజలింగప్ప రాక

అహమ్మదాబాద్, మే 12— కాంగ్రెస్ అధ్యక్షుడు శ్రీ ఎస్. నిజలింగప్ప ఢిల్లీ నుంచి విమానంలో నేటి ఉదయం యిక్కడకు వచ్చినట్టు మన స్వాతంత్ర్య యిచ్చారు.

భారత జాతీయ ప్రెస్ యూనియన్ కాంగ్రెస్ ఏర్పాటుచేసిన వార్షిక మహాసభకు ప్రారంభోత్సవం చేయడానికి అయన యిక్కడకు వచ్చారు.

రాష్ట్ర ముఖ్యమంత్రి శ్రీ హితేంద్ర దేశాయ్, రాష్ట్ర కాంగ్రెసు అధ్యక్షులు శ్రీ నిజాబాయి పటేల్, తదితరులు స్వాగతం యిచ్చిన వారిలో వున్నారు.

మజూరు సేవాదళ వలంటీర్లు అయినకు వైదికవందనం సమర్పించారు.

శ్రీ నిజలింగప్ప ఇక్కడకు రాగానే వెంటనే మహాత్మా గాంధీ స్థాపించిన హరిజన ఆశ్రమాన్ని సందర్శించారు.

నేటి రాత్రికి యిక్కడి నుంచి ఉదయం దేరి బొంబాయి వెళ్ళారు

విజయవాడకు కొత్తగా రెండు వాటర్ ట్యాంకర్లు

అగ్నిమాపక శాఖ ఉన్నతాధికారి సూచన

విజయవాడ, మే 12— విజయవాడలో అగ్నిమాపకశాఖలో ప్రస్తుతం వున్న రెండు వీళ్ళట్యాంకరికంగా అదనంగా రెండుసిళ్ళ ట్యాంకరీలు వుండవలసిన అవసరముందని, సంబంధిత అధికారులు కొంచెంలో చేసి వుండాలని, ముఖ్యంగా వేసవికాలంలో వుంచటం అవసరమని, అగ్నిమాపక శాఖాధికారి శ్రీ ఎస్. ఎస్. ఎం. ఎ. రెడ్డిగారు తెలియజేశారు.

గుడివాడలో జరిగిన బాలుడు సంఘటన నాకు నివగాని అయిన విజయవాడ వచ్చి నేను యిక్కడ అగ్నిమాపక శాఖ అధికారులతో కలసి సంఘటన జరిగిన ప్రాంతానికి వెళ్ళి చూచివచ్చాను.

ఆ సంఘటనలో ఇద్దరు పిల్లలు మరణించి పోయారని, మరి ఎనిమిది మంది పరిస్థితి ప్రమాదంగా వుందని అయన తెలియజేశారు.

అంధ్రప్రదేశ్‌లో కుటుంబ నియంత్రణ

భారత దేశం మొత్తంమీద వస్తున్న ప్రతి ఒకటిన్నర వేలకుడికి ఒక శిశువు జన్మిస్తున్నది. అంటే ఒక ఒక్క సంవత్సరంలో 12.10 00 000 మంది శిశువులు ఈ దేశంలో జన్మించారన్న మాట. మరిజేందన వారి సంఖ్యను తీసివేయగా దేశజనాభాలో వికాసపు పెరుగుదల 1 30 00 000 ఉన్నది. వ్యవసాయ, పారిశ్రామిక రంగాలు రెండింటిలో సూ గం రెండు దశాబ్దాలుగా మనం సాధించిన అభివృద్ధి అంతా జనాభా ఇంత శీఘ్రగతిన పెరిగిపోవడం మూలంగా అక్కడికక్కడ నాశనం అయిపోయింది.

వ్యవసాయరంగా ఆంధ్ర ప్రదేశం మిగుతా రాష్ట్రాలలో ఒకటి అయితే ఇక్కడి జనాభా పెరుగుదల 10.10 000 పెరుగుతూ పెరుగుతున్నది. ఈ పెరుగుదలను తగిన విధంగా ముందుకుండా అడ్డకట్ట పోయినట్లయితే, వ్యవసాయ పరిస్థితులు మిగుతా రాష్ట్రాలలో ఉన్నట్టు ఇప్పటి పెరుగుదల ప్రకారం 1967 లో ఆంధ్రప్రదేశ్ జనసంఖ్య 4 కోట్లు ఉంటుందని అంచనా. ఈ రాష్ట్రంలో ప్రజల జీవన ప్రమాణం ఇప్పటి స్థాయిలోనే పరిపోకుండా చూడాలి అంటే అదనపు సాధన సంపత్తులు అవసరమవుతాయన్న మాట.

ఆంధ్రప్రదేశ్‌లో 1967 లో పెరిగిన అదనపు జనాభా నిమిత్తం 2,00 400 ఇళ్ళు నిర్మించడమూ, 3 84 000 మందికి ఉపాధి కల్పించడమూ, 10,000 ప్రతిమక వాతావరణాలు నెలకొల్పడమూ, 30,100 మంది ప్రాథమిక వాతావరణాలు విద్యార్థులను చేర్చుకొనేవిధమూ, 10,02,000 క్వింటాళ్ల ఆహార ధాన్యాలను 1 50 62,300 మీటర్ల వస్త్రాన్నీ సమకూర్చుకోవడమూ, అవసరం మవుతున్నది.

జనాభా రేటు ఎస్తుతం, వారీనా జనాభాలో వెయ్యికి 41 వున్నదల్లా. సాధ్యమైనంత త్వరలో 20కు తగ్గించేందుకై ఆంధ్రప్రదేశ్‌లో ఇటీవల మరింత ఉధృతంగా కుటుంబ నియంత్రణ కార్యక్రమాలను అమలు జరుపుతున్నారు.

అధికార వర్గాలద్వారా అందిన సమాచారాలు ప్రకారం 1966 67 సంవత్సరంలో. సంతాన నిరోధానికై 56 624 మంది శస్త్ర చికిత్స చేయించుకున్నట్లు తెలిసింది. దేశంలోని రాష్ట్రాలన్నిటిలో మా ఈ విషయంలో ఆంధ్రప్రదేశ్ అగ్రస్థానం వహిస్తున్నది. లూపు వాడకం విషయంలో ఈ రాష్ట్రం ఏడవ స్థానం. మొత్తం 3 243 మంది స్త్రీలు ఆ యేడు లూప్ధారణ చేయించుకున్నారు. ఇక, 1967. 68 సంవత్సరంలో ఆంధ్రప్రదేశ్ కుటుంబ నియంత్రణతో ద్విముఖ స్థానం పుచ్చుకుంటుంది మొత్తం 1 84 000 మంది శస్త్ర చికిత్స చేయించుకునే 3 27 000 మంది స్త్రీలు లూప్‌లు వేయించుకునేటట్లు చూడటం కూడా ప్రభుత్వం లక్ష్యంగా పెట్టుకుంది. 1967 సెప్టెంబరు నెలాఖరి నాటికి మొత్తం 62 032 మంది శస్త్ర చికిత్స చేసుకోగా 36,016 మంది స్త్రీలు లూప్ వేయించుకున్నారు. శస్త్ర చికిత్సల విషయంలో, అనుకున్న లక్ష్యంలో 37.9 శాతం, లూపుల వాడకం విషయంలో 11.3 శాతం పని జరిగిందన్నమాట. 1967 అక్టోబరు నెలకు ముందరివరకు అందిన సమాచారాన్నిబట్టి ఆ నెలలో రాష్ట్రం 10 000 మందికి శస్త్రచికిత్సలు, 4,000 మంది స్త్రీలకు లూపులు వేయించాలని తలపెట్టినట్లు తెలిసింది.

సెప్టెంబరులో 16 నుంచి 30వ తేదీ వరకూ, కుటుంబ నియంత్రణ కార్యక్రమాలను పర్యవేక్షించుకుంటాయి. ఆ 10 రోజులలో 29,653 మందికి శస్త్ర చికిత్స జరిపారు. 9,060 మంది స్త్రీలకు లూపు వేయించుకునేటట్లు చేశారు.

ఆంధ్రప్రదేశ్‌లో ఒకానొక జిల్లాలో జరిగిన పరిణామాలు వల్ల కొద్దిగా కలవరపడుతూ ఉంది. మిగిలిన జిల్లాలు, అంతకంటె ఎక్కువ మంది కాపు పిల్లలు గల దంపతులు దాదాపు 80 లక్షల మంది ఉన్నట్టు తెలిసింది.

జనాభా పెరుగుదల సమస్యను తీవ్రంగా పరిగణించి ఆంధ్రప్రదేశ్ ఇప్పుడు ఒక గొప్ప ప్రయోగం దిశ్చ పడుతున్నది. సంతాన నిరోధానికి కుటుంబ నియంత్రణ ఉద్యమంలో ప్రజలు అత్యధికోత్సాహాన్ని ప్రదర్శించారు. 1000 మంది పురుషులకు సంతాన నిరోధానికి శస్త్రచికిత్స జరపాలని లక్ష్యంగా నిర్ణయించారు. ఒక్కసారిలోనే అలక్ష్యానికి మంచి 660 శస్త్రచికిత్సలు జరిగినట్టు జరిగాయి. ఈ జిల్లాలో జరుగుతున్న సమయంలో సంతాన నిరోధానికిగాను స్త్రీలకు శస్త్రచికిత్స జరపడానికి మన బూడ్ నగరిలో మరో శిబిరాన్ని ఏర్పాటుచేసారు. సంతాన నిరోధానికి గాను మొత్తం 44 మంది స్త్రీలకు శస్త్రచికిత్సలు జరిగాయి. అట్లాగే దగ్గరలో వాడిలి వద్ద లూపు వేయించుకోడానికిగాను మరో శిబిరం ఏర్పాటుచేశారు. ఈ శిబిరంలో 61 మంది స్త్రీలకు లూపు అమర్చారు. శస్త్రచికిత్సలు జరపడంలో సమర్థులైన డాక్టర్లు, ఉత్సాహంతో లైన సర్జనులు శక్తివంతుడు లేకుండా వాటు పడ్డారు.

సంతాన నిరోధానికి శస్త్రచికిత్స పొందిన మొదటి 1,000 మంది పురుషులలో మూడికి 5.2 మంది మహమ్మదీయ మతానికి చెందినవారు. మూడికి 0.4 మంది క్రైస్తవ మతానికి చెందినవారు వున్నట్టు పరిశీలనలబట్టి తేలింది.

ఆంధ్రుల నడిమి మెదుగులవరకడానికి ఇంకా ఎక్కువగా కృషిచేయడం అవసరమున్నట్టు, ఈ రాష్ట్రంలో కుటుంబ నియంత్రణ విషయంలో ఇంతవరకు సాధించిన ప్రగతినిబట్టి తెలియగలదు.

సింగోలు పురపాలక సంఘము

ప్రకటన

1965 వచి ఆంధ్రప్రదేశ్ మునిసిపాలిటీల చట్టము సెక్షను 83 నుసరించి 1966 జనవరి 22.2.68 తీర్మానము నెం. 882 రు నందు 1965 ఆంధ్ర ప్రదేశ్ మునిసిపాలిటీల చట్టము సెక్షను 114 ను అనుసరించి అడ్వర్టైజ్ మెంటుపన్ను 1.4.68 తేది నుండి విధించుటకు కౌన్సిలువారు ప్రతిపాదించిరి. మరియు పబ్లిక్ విషయములను గురించి ఆంధ్రప్రదేశ్ మునిసిపాలిటీల చట్టము సెక్షను 81 (2 మొదటి ప్రాంతోక్తింది ప్రాంతములోనికి 28.2.68 తేదీ ఆంధ్రజ్యోతి దినపత్రిక లో ప్రచురించబడిన రెట్టి ప్రకారము అడ్వర్టైజుమెంటు పన్నువిధించుటకు ఏమైనా ఆక్షేపణలు వున్నచో ప్రకటన తేది నుండి ఒక నెలలోగా కౌన్సిలువారి విచారణకొరకు తెలియజేయవలసినదిగా ప్రకటించబడినది.

ఆక్షేపణలు ఏమియూనచందున కౌన్సిలువారు 18.4.68 తేదీల నెం. 15 రు తీర్మానములో 1.4.68 తేది నుండి అడ్వర్టైజ్ మెంటు పన్ను విధించుటకు తీర్మానించిరి 1965 ఆంధ్రప్రదేశ్ మునిసిపాలిటీల చట్టము సెక్షను 114 క్రింద తిరిగి ప్రకటన చేయు వరకు 28.2.68 తేది నెం. 882 రు తీర్మానములో వివరించిన రెట్ల ప్రకారము సంవత్సర వర్తితి అడ్వర్టైజుమెంటు పన్నువిధించుటకు కౌన్సిలువారు తీర్మానించినదనియు, ప్రకటించబడినది.

కనుక 1.4.68 తేది నుండి పబ్లిక్ పన్ను ఎత్తివేయ అమలుకు వుండునని తెలియజేయడమైనది.

మునిసిపల్ ఆఫీసు, సింగోలు
తే 6.5.68

యం. యస్. పురి
(ప్రసాదరావు)
కార్యదర్శి.

వర్గీకృత ప్రకటన

కావలెను

శ్రీ కొడుమంది సంకటు సుబ్బారావు, బాదర్ ఓరియంటల్ హైస్కూలు

(S. K. V. S. Oriental High School)

తత్కాలంద కిల్పాక్షిమం, పదిమంది (P. O) (వయా) మంగళగిరి. గుంటూరు (జిల్లా).

ఈ హైస్కూలులో ఎలిచేయుటకు ఈ క్రింది పోస్టులకు ది 31.5.68 వరకు అర్జీలు కోరబడుచున్నవి. దరఖాస్తు నమూనా స్వీకర్తకు అప్ ఓరియంటల్ సర్టిఫికేట్ గాంధీనగర్ విజయవాడ 3 కి ఎంపవలయును.

1. సంస్కృత పండితుల పోస్టులు—కి విద్యా అర్హత (సాహిత్య, వ్యాకరణము) గా, దానికి సమానమైన పరీక్షలో గాని ఉత్తీర్ణులై స్కూలింగు అయి ఉండవలయును. పై పరీక్షలలో తక్కువ అర్హత గలవారుకూడా అర్జీలు పంపవచ్చును.

2. హిందీ పండిట్ పోస్టులు ప్రవేశ పరీక్షగాని దానికి సమానమైన పరీక్ష పాసై స్కూలింగు అయి ఉండవలయును.

3. సోషల్ స్టడీస్ టి. ఇ. డి. పోస్టులు

4. సైన్సు టి. ఇ. డి. పోస్టులు

5. లేడ్రల్ టి. ఇ. డి. పోస్టులు

ది 4.6.68 తేదీ ఉదయం 11 గంటలకు హైస్కూలు ఆఫీసులో పొంతి ఇంటర్వ్యూకు హాజరు కావలయును

చిత్రాపూరు నాగేశ్వరరావు
సెక్రటరీ అండ్ కరస్పాండెంట్

వర్గీకృత ప్రకటన

శ్రీ కొడుమంది సంకటు సుబ్బారావు, బాదర్ ఓరియంటల్ హైస్కూలు

(S. K. V. S. Oriental High School)

తత్కాలంద కిల్పాక్షిమం, పదిమంది (P. O) (వయా) మంగళగిరి. గుంటూరు (జిల్లా).

ఈ హైస్కూలులో ఎలిచేయుటకు ఈ క్రింది పోస్టులకు ది 31.5.68 వరకు అర్జీలు కోరబడుచున్నవి. దరఖాస్తు నమూనా స్వీకర్తకు అప్ ఓరియంటల్ సర్టిఫికేట్ గాంధీనగర్ విజయవాడ 3 కి ఎంపవలయును.

1. సంస్కృత పండితుల పోస్టులు—కి విద్యా అర్హత (సాహిత్య, వ్యాకరణము) గా, దానికి సమానమైన పరీక్షలో గాని ఉత్తీర్ణులై స్కూలింగు అయి ఉండవలయును. పై పరీక్షలలో తక్కువ అర్హత గలవారుకూడా అర్జీలు పంపవచ్చును.

2. హిందీ పండిట్ పోస్టులు ప్రవేశ పరీక్షగాని దానికి సమానమైన పరీక్ష పాసై స్కూలింగు అయి ఉండవలయును.

3. సోషల్ స్టడీస్ టి. ఇ. డి. పోస్టులు

4. సైన్సు టి. ఇ. డి. పోస్టులు

5. లేడ్రల్ టి. ఇ. డి. పోస్టులు

ది 4.6.68 తేదీ ఉదయం 11 గంటలకు హైస్కూలు ఆఫీసులో పొంతి ఇంటర్వ్యూకు హాజరు కావలయును

చిత్రాపూరు నాగేశ్వరరావు
సెక్రటరీ అండ్ కరస్పాండెంట్

ఆంధ్రప్రదేశ్ సేట్ రోడ్ ట్రాన్సుపోర్టు కార్పొరేషన్

టెండరు నోటీసు

ఈ క్రింది అయిటములు సరిపడాలని ఏడు ఎనిమిది పెండ్లు కోరడమైనది. మొదటి అయిటం పెండరు అసైన్మెంటు వర్కిలి ఆఫీసరు (సేల్స్)కు. 2 నుండి 6 వ అయిటములకు అసైన్మెంటు వర్కిలి ఆఫీసరు (అసెంబ్లీ) ఎ. ఎస్. ఎస్. ఆర్. టి. సి. ముషీరాబాద్, హైదరాబాద్ .20 పని పెండ్లు పంపించాలి.

క్రమ నెం	వివరాలు	యూనిట్	పరిమాణం మొత్తం	ముగిసే తేదీ
1	హెచ్ఎల్‌ఎంపి పూర్తిగా లూపబడిన ఎ. ఎస్. టెపు 51477 H లేలాండ్ కామెట్ మోడల్‌కు భాగాలు	సంఖ్య	740	4.6.1968
2	స్పార్టన

పశ్చిమ గోదావరిలో మూడు వంటలను సాగు చేసే పథకం

-అమలుకు జిల్లా పరిషత్ నిర్ణయం

ఏలూరు, మే 12— పశ్చిమ గోదావరి జిల్లాలోని గణనవరం, ఆకివీడు, పోడూరు, పిప్పాకోడేరు బ్లాకులలో మూడు వంటల పథకాన్ని ప్రవేశపెట్టడానికి ఇటీవల ఇక్కడ జరిగిన పశ్చిమ గోదావరిజిల్లా పరిషత్ సర్వసభ్య సమావేశం నిర్ణయించింది.

ఆ బ్లాకులలో ఎన్నికచేసిన గ్రామాలలో రెండు వందల ఎకరాలలో స్వల్పకాల వరి వంగడాన్నివాటి మూడు వంటలు వండించాలని తలపెట్టాం.

ఆహారోత్పత్తి అధికం చేయడానికి, వ్యవసాయ పరిశ్రమలను ఎక్కువచేయడానికి జిల్లాలో వ్యవసాయ అభివృద్ధి కార్యక్రమాలను చర్యలు చేయమని ప్రభుత్వాన్ని కోరుతూ సమావేశంలో నిర్ణయించారు.

జిల్లా పరిషత్ చైర్మన్ శ్రీ పి.హెచ్. బి. హెచ్. రామలింగయ్య సమావేశానికి అధ్యక్షత వహించారు.

మైసూరు రాష్ట్రానికి ప్రణాళికా సంఘం

ఆరిక శాఖ మంత్రి అధ్యక్షులుగా నిర్మాణం

("ఆంధ్రజ్యోతి" విలేకరి)

బెంగుళూరు, మే 12—రాష్ట్ర ఆర్థిక శాఖ మంత్రి శ్రీ రామకృష్ణ హెగ్డే అధ్యక్షులుగా ఏడుగురు సభ్యులతో మైసూరు రాష్ట్ర ప్రణాళికా సంఘాన్ని ప్రభుత్వం ఏర్పాటు చేసింది. ఈ ప్రణాళికా సంఘం రెండు పంచవర్షాలపాటు ఎదుర్కొన్న అనుభవాలతో కొనసాగగలదు.

పరిపాలన సంస్కరణల సంఘం, కేంద్ర ప్రణాళికా సంఘం మొదలు సమస్త రింది ప్రణాళికా పథకాలు ప్రగతిని సూచించడానికి రాష్ట్రంలో ప్రణాళికా సంఘాన్ని మైసూరు ప్రభుత్వం ఏర్పాటుచేసింది.

రాష్ట్ర ముఖ్య కార్యదర్శి శ్రీ కె. నారాయణస్వామి ఉపాధ్యక్షులు. పార్లమెంటు సభ్యులు శ్రీ ఎస్. ఎం. కృష్ణ, బళ్ళారి జిల్లా శాసనసభ్యులు శ్రీ ఎం. వి. హెగ్డే, సైహుల్ ఎజేయ్యమందలి మాజీ అధ్యక్షులు శ్రీ కె. రామచంద్ర, డాక్టరు ఆర్. బాలాజీ, రాష్ట్ర డెవలప్‌మెంటు కమిషనరు సభ్యులుగా ఈ ప్రణాళికా సంఘం ఏర్పాటుచేసింది.

తుంగభద్ర దిగువ కాల్వ

మూసివేత పట్టు కొనసాగుతున్న

కర్నూలు, మే 12 — ఈ నెల 20 వ తేదీ నుండి 15 రోజుల పాటు తుంగభద్ర దిగువ కాలువను మూసివేయవలసిన తుంగభద్ర ప్రాజెక్టు బోర్డు కార్యదర్శి ప్రకటన. పట్టణాలలో పెరిగిన కొనసాగుతున్న పశ్చిమ లు త్రాగునీరు దొడ్డిన గొడవ తమ కరవన వెల్లడించాడు.

శ్రీ గొడ తుంగభద్ర బోర్డు సభ్యులు అధిక దిగువన కాల్వ పట్టు కాలువను మూసివేసే సమయంలో వెన్నుపోటుగా టాయని మరి కనీసం 15 రోజులు పాటు యినా విడవి బదిలడం అవసరమని శ్రీ గొడ తెలియజేశారు.

కాల్వను మూసివేయకుండా 15 రోజుల పాటు తెరచి అనుమతి పొందడానికి తుంగభద్ర బోర్డు సమావేశాన్ని వెంటనే జరపవలసిన అవసరం తుంగభద్రబోర్డు కార్యదర్శికి వారికి ఎంపారని నే దీక్షకుడి తెలియజేస్తున్నట్లు.

గుంటూరులో బాటి శ్రీరాములు

కాంస్య విగ్రహ ప్రతిష్ఠాపక సన్నాహక సమావేశం

గుంటూరు, మే 12 — అమరజీవి పొట్టి శ్రీరాములు కాంస్య విగ్రహాన్ని ప్రతిష్ఠించవలసిన ఉద్దేశంతో 20వ తేదీ రాత్రి ఎనిమిది గంటలకు ఇక్కడి మెడికల్ కాలేజీ ఎదురుగా ఎన్. జి. జి. టి. ఆఫీసు ప్రాంగణంలో సమావేశం జరుగుతుందని వేసవి సమితి కన్వీనరు శ్రీ గుడిపాడ జయరాం తెలియజేశారు.

కాకరపర్రు హైస్కూలు

భవనానికి ప్రారంభోత్సవం

ఏలూరు, మే 12—ఇటీవల తాడేపల్లిలో తలా పరిషత్తు శ్రీ వేంకటరత్నం హైస్కూలు భవనానికి ప్రారంభోత్సవం జరిగినది. 40 వేల రూపాయల వ్యయంతో నిర్మించిన ఈ భవనానికి కాసనసభ్యులు శ్రీ జువ్వాడి లక్ష్మయ్య నాయుడు ప్రారంభోత్సవం చేశారు.

సభకు పశ్చిమ గోదావరి జిల్లా పరిషత్తు చైర్మన్ శ్రీ ఎగోండ హనుమంతు కోగయ్య అధ్యక్షత వహించారు. సభకు పెనుమంటి ఎంపాయి సమితి అధ్యక్షులు శ్రీ కడవకొలను మృత్యుంజయరావు ప్రారంభించారు.

సన్మానించి శ్రీ కాకా పుల్లయ్య సభ పత్రాలను సమర్పించారు. సభలో శ్రీ కడవకుండి సత్యనారాయణరాజు గారు హైస్కూలు హెడ్మాస్టరు శ్రీ అయ్యగారి శేషగిరిరావు, శ్రీ సత్యనారాయణశాస్త్రి మాట్లాడినారు.

తాడేపల్లిగూడెం జూదరుల

అరెస్టులు: కోడి పోరు

తాడేపల్లిగూడెం, మే 1.— పోలీసు డిపో ఇన్‌స్పెక్టరు శ్రీ పి. పోలయ్యగారి శేషగిరిరావు, పట్టణ ఎస్. ఐ. శ్రీ మిల్లి రామచంద్రరావు, సబ్ ఇన్‌స్పెక్టరు శ్రీ ఎస్. ఎస్. ప్రసాద్, శ్రీ ఎం. కృష్ణారావు సిబ్బందితో కలసి తాడేపల్లిగూడెం పట్టణంలో శనివారం రాత్రి పట్టణంలో కోడిపందాలు జూదం జరుగుతున్నట్లు తెలిసి దాడి చేసి 1.114 లను స్వాధీనం చేసుకొన్నారు.

పదిమంది స్త్రీలను పురుషులను అరెస్టు చేశారు. వీరిలో పట్టణం కింద అర్జీ చేశారు.

స్థానిక బస్టాండు కొట్టుకు కన్నంపెట్టి మంగళవారం సుమారు 2000 రూ. విలువగల వస్త్రాలు దొంగిలించారు. పోలీసు సిబ్బంది దర్యాప్తు చేస్తున్నారు.

చింతపూడులో

స్వాతంత్ర్యవార్షికోత్సవ బహిరంగసభ

తెనాలి, మే 12— ఏడవ తేదీ రాత్రి పదకొండు గంటలకు తెనాలి తాలూకా చింతపూడులో కాసన పశ్చిమ శ్రీ యెల్లపాటి వెంకటరావు అధ్యక్షతన స్వతంత్ర వారి బహిరంగ సభ జరిగింది. గుంటూరుజిల్లా కిసాన్ సమ్మేళన ఉపాధ్యక్షులు శ్రీ అక్కినేని సూర్యనారాయణ భూమిపిత్రు హెచ్చింపు కాసనం ప్రకటించారు. రెవిన్యూ అధికారులు ఎలా ఇబ్బందులు చేస్తున్నారో వివరించారు.

శ్రీ ఎం. రామమూర్తి కూడా మాట్లాడిన పిదప కాసన సభ్రతిపత్తి నాయకులు గొప్పు లవన్నీ రైతుకూలి ప్రజలకు, భూమిపై లేకపోవడం అదనపు భూమిపై రిద్దు కృషి గురించి వివరించారు.

రాష్ట్ర కిసాన్ సమ్మేళన్ అధ్యక్షులు శ్రీ ఏ. రాజగోపాలనాయుడు కార్యదర్శి ధాన్య లెన్. కంట్రోల్స్. కోఆపరేటివ్ రైతుమిత్రుల విధానాలను వివరించారు. గ్రామ స్వతంత్రవారి అధ్యక్షులు శ్రీ యెల్ల వీరాస్వామయ్య అల్పాహార విందు చేశారు.

పెనుమూలి

అదే రాత్రి పది గంటలకు గుంటూరు జిల్లా పెనుమూలి గ్రామంలో గ్రామ స్వతంత్రవార్షికోత్సవం. మంగళగిరి పయోగశవర్గం స్వతంత్రవారి ప్రధాన కార్యదర్శి శ్రీ దనేపల్ల సాంబశివరావు అధ్యక్షతన, బహిరంగ సభ జరిగినది. కొలకలూరు, దుగ్గిరాల, కొండూరు, మంచికలపూడి, తదితర గ్రామాలనుండి వాయిద్యాలతో, ఊరేగింపులతో ప్రజలు పల్లెలు పెక్కుమంది ప్రముఖులు వివిధ సమస్యలు గురించి ప్రసంగించారు.

అనంతపురంలో నాటక

సంస్థకు అభినందనలు

అనంతపురం, మే 12— పొట్టిశ్రీరాములు నాటకాల బోటీలో ఉత్తమ ప్రదర్శనకు రజతపతకాలు పొందిన అనంతపురం నాటకాలను మొన్న ఇక్కడి నాటక విద్యాలయంలో బల్లా కలెక్టరు శ్రీ దేవదత్ అరోరా అధ్యక్షతన అభినందించారు.

అభ్యుదయ కళా సమితి సభ్యులను, ఉత్తమ నటులుగా గెలుచుకొన్న కార్యదర్శి సంగీత, నాటక అకాడెమీ సభ్యులు శ్రీ కె. సత్యంగారావు కళా వేదికను కాసన సభ్యులు శ్రీ చిదంబరరెడ్డి, సభ్రతిక సంపాదకులు శ్రీ పి. రామచార్లు, నాటక విద్యాలయం ప్రిన్సిపాల్ శ్రీ రోదం హనుమంతరావు, ఎడ్వాన్స్ పి.పి. వెంకటావధాని ప్రభృతులు సంగీతం చేశారు.

శ్రీ సత్యరంగారావు కృతజ్ఞతలు తెలిపిన పిదప జాయింట్ సెక్రటరీ శ్రీ కె. మల్లేశ్వరయ్య ప్రదర్శనలో పాల్గొనిన కళా కారులను సన్మానం చేశారు. శ్రీ ఎం.ఆర్. రాజు వందన సమర్పణం చేశారు.

బోడవాడు రోడ్డు క్లిడికి

బి. డి. ఓ. చె శంకుస్థాపన

తాడేపల్లిగూడెం, మే 12— గణపవరం పంచాయితీ సమితి పరిధిలో అన్ని గ్రామాలకు రోడ్డు సౌకర్యం కల్పించడంతో లక్ష్యంగా పెట్టుకొని బోడవాడు గ్రామానికి రోడ్డు వేయడానికి బ్లాక్ డెవలప్‌మెంటు ఆఫీసు శ్రీ తనకయ్య ఆర్డు బుధవారం నాడు శంకుస్థాపన చేశారు.

సభకు సమితి వైస్ చైర్మన్ శ్రీ జాన్సన్ పేరంటి రామయ్య అధ్యక్షత వహించారు.

ఈ పనికి తెనాలి రు. 20 వేలు ఖర్చు అంచనా చేశారు. నిర్మాణం పూర్తికాగానే ఈ పనికి వల్ల బోడవాడు, రాపాడు దింతర్లి గ్రామాలకు తాడేపల్లిగూడెం పట్టణం సమీపానికి రాకపోకల సౌకర్యం కలగుతుంది.

సమితి సహాధ్యక్షులు శ్రీ ఎం. రామచంద్రరావు, శ్రీ కె. వెంకటేశ్వరరావు ప్రభృతులు పనగంగిరారు.

నందిగామలో జరిగిన త్యాగరాజ జయంత్యుత్సవంలో పాట కచేరి చేస్తున్న కుమారి శ్రీరంగం గోపాలరత్నం

త్యాగరాజ జయంతి

నందిగామలో నాలుగు రోజుల పాటు నిర్వహణ

రామచంద్రపురం, మే 12— కృష్ణాజిల్లా నందిగామలో ఇటీవల నాలుగు రోజులపాటు త్యాగరాజస్వామి జయంత్యుత్సవాలు జరిగాయి. మొదటి రోజున శ్రీ పేకేటి సాహెబ్ బృందం మంగళ వాయిద్యాలతో శ్రీ త్యాగరాజస్వామి చిత్రపటోత్సవం జరిగినది. పూజాకాలాలను శ్రీ గొరిపెర్ల నాగభూషణశాస్త్రి నిర్వహించారు. ప్రారంభోత్సవం శ్రీ తుర్లపాటి సూర్యచంద్రేశ్వరరావు చేశారు. శ్రీ జోన్నుల రామకృష్ణారావు ఉపన్యసించారు.

రెండవ రోజున వందయాతి సర్పంచ్ డాక్టరు సుందర సుబ్బారావు ప్రారంభోపన్యాసం కావించారు. పిఠాపురంలోని పంగీత కళాశాల లెక్చరరు శ్రీ పెమ్మరాజు సూర్యారావు గారి కచేరి జరిగినది. శ్రీ త్యాగరాజ స్వామి భక్తితను శ్రీ ముదుకుట్ల వేణకాశస్త్రి కచేరి చేశారు. మూడవ రోజున శ్రీ చక్కర్తేపల్ల రామలింగేశ్వర శాస్త్రి ప్రారంభోపన్యాసం చేశారు.

వాడగవరోజున శ్రీ పందూరి వెంకటేశ్వరరావు ఉపన్యాసం పిదప కుమారి శ్రీరంగం గోపాలరత్నం గారి కచేరి జరిగినది. వయోలిన్, మృదంగంలో శ్రీయుతులు దత్తాత్రి పాండురంగరావు, ముదునూరి రాధాకృష్ణమూర్తి, అంబటిపూడి శ్రీరామమూర్తి, మోటేపల్లి రాధాకృష్ణంరాజు తదితర విద్వాంసులు పాల్గొన్నారు.

శ్రీ బసవరెడ్డి సూర్యనారాయణగారు వందన సమర్పణం కావించారు.

ఉత్సవాలు అనంతర్యంగా ప్రజలు పాల్గొన్నారు.

గోకవరం ధ్వజస్తంభాలు, విగ్రహాల ప్రతిష్ఠాపన

కొడుపుగల్లు, మే 12— ఇటీవల గోకవరంలో గణిలో కిరణేశ్వరుడు శ్రీ శాక్షవూడి రామన్న నిర్మించిన దేవాలయాన్ని ఎనిమిదరోజుల శ్రీ సమా సత్యనారాయణ స్వామి, శ్రీ గోకరేశ్వరస్వామి, పార్వతీదేవి, శ్రీ సీతారామస్వామి, శ్రీ సోమేశ్వర స్వామి, శ్రీ సూర్యదేవుడు శ్రీ నాయుడుబాబు విగ్రహ ప్రతిష్ఠ, రెండు ధ్వజస్తంభాల ప్రతిష్ఠలు శ్రీ దాసరి కోటేశ్వరరావు నిర్వహించిన కింద జరిగాయి.

ఈ ప్రతిష్ఠలు శ్రీయుతులు యార్లగడ్డ వీరరాజు చౌదరి, మంత్రి ఎటాని చౌదరి, కళ్యాణం అప్పారావు, వె. ఎస్. ఎం. చౌదరి, కీర్తి రాజు భాస్కరరావయ్య, ప్రభుత్వ దంపతులు బద్దిరెడ్డి వీరయ్యదొర, దాసరి సూర్యయ్యదొర, తిమ్మన్నదొర ప్రభృతుల భూరివిరాళాలతో యథాశక్తిగా జరిగాయి.

ఉత్సవాలను శ్రీ శాక్షవూడి ప్రకాశరావు స్వాగతం పలికారు. శ్రీ ద్విభాష్యం తనికెళ్ళ దుర్గిం వందన సమర్పణం చేశారు.

చిత్రపూరు జిల్లాలో

ప్రొహిబిషన్ దాడులు

కాకినాడ, మే 12 — చిత్రపూరు జిల్లా ప్రొహిబిషన్ అధికారి శ్రీ నాగేశ్వరస్వామి పనుగ్ ఫోర్సు సబ్‌ఇన్‌స్పెక్టరు శ్రీ ఎం. పట్టాభి కాకినాడ సబ్ ఇన్‌స్పెక్టరు శ్రీ ఎస్. జి. కోటేశ్వరరావు సిబ్బందితో సహా ప్రత్తిపాడు, జగ్గంపేట, పిఠాపురం, తుని, కాకినాడ, పెద్దాపురం, జగ్గంపేట, పిఠాపురం, తుని, కాకినాడ, పెద్దాపురం

హింసాయుత ధోరణులకు స్వస్తి

యువకులకు మురార్జీ విజ్ఞప్తి

కొచ్చిన్, మే 12— దేశంలోని యువతరంవారు తమ కార్యకలాపాలలో హింసను పూర్తిగా విసర్జించాలని విన్న ఉపప్రధాని శ్రీ మురార్జీదేశాయ్ హితవు తెలిపారు.

యువతరం శక్తిసామర్థ్యాలు మానవకోటి సుఖశాంతులతో వర్ధిల్లడానికి దోహదకరమని, హింసాయుత ధోరణులు ప్రబలిన పక్షంలో వాటిని నిరోధించుకోవడం అసాధ్యమని శ్రీ దేశాయ్ నక్కాడించారు.

ఇక్కడ ప్రదేశ్ యువజన కాంగ్రెసు కమిటీ తరఫున చేసిన సన్మానానికి సమాధానమిస్తూ, యువకులు తమ కార్యక్రమాలలో ద్వేషాయుధాలకు తావివ్వరాదని శ్రీ దేశాయ్ ఉద్బోధించారు.

యువతరంవారిపై దేశం ఎన్నో ఆశలు కలిగివున్నదని ఆయన అన్నారు.

దుర్గరహిత సమాజాన్ని నిర్మించడం సాధ్యమని శ్రీ దేశాయ్ తెలిపారు.

హైదరాబాద్ సమీపంలో దారుణ హత్య

శత్రుత్వంవల్ల జరిగినట్టు అనుమానం

("ఆంధ్రజ్యోతి" ప్రతినిధి)

హైదరాబాద్, మే 12 — ఇక్కడకు 14 మైళ్ళ దూరంలోవున్న మంకా గ్రామంలో శ్రీ రామచంద్రారెడ్డి అనే రాష్ట్రమంత్రి ఈ వెంట అయిదవ రోజే సాయంత్రం కొందరు దారుణంగా హత్యచేసి, పెట్రోలుపోసి తగులబెట్టినట్టు మొన్న ఇక్కడకు అందిన అధికార సమాచారాన్ని బట్టి తెలుస్తున్నది.

శ్రీ రామచంద్రారెడ్డి పొలంనుంచి తిరిగి వస్తుండగా యీ సంఘటన జరిగినట్లు తెలుస్తోంది.

ఆ సందర్భంగా కోలీమలు వలుగురిని మొన్న అరెస్టు చేసినట్లు ఆ వార్తలు తెలియజేస్తున్నాయి.

ఆ గ్రామ సమీపంలోనేవున్న కోరడాల్ గ్రామస్తులు శ్రీ కృష్ణారెడ్డి అనువారిని యీ హత్యచేసినట్లు ఆరోపించబడినది.

హత్య చేయబడిన శ్రీ రామచంద్రారెడ్డి శ్రీ కృష్ణారెడ్డికిమధ్య దీర్ఘకాలంగా శత్రుత్వం వున్నట్లు తెలుస్తున్నది.

శ్రీ రామచంద్రారెడ్డి తన పొలాన్లు ఇద్దరితో కలసి పొలంనుంచి ఇంటికి తిరిగి వస్తుండగా కొందరు దారికాచి ఈ హత్య చేసినట్లు తెలుస్తున్నది.

"అభినవ సహదేవ"
డా॥ యేజెళ్ళ శ్రీరాములుగారి
అనుభవ పశువైద్య చింతామణి
600 ఎఱిలు : వెల : రు. 12 లు.
పశువుల పాలిట కల్పవృక్షము.
పశువ్యాధులకు అమ్నిరకాల మందులు మా వద్ద దొరుకును.
కోళ్ళ వధిశమ . వెల : రు. 3.000.
కిలోట్ పాంతర్వ్రతికి బొమ్మ. 3..
సహదేవ పశువైద్య పార్మశి
మారిపేట, కెనాది.

ఆల్ వరల్ ట్రాన్సిస్టర్
వెలవరి 10/-
సుఖ వాయిదా లపై లభించును.
ప్రపంచ ప్రఖ్యాతి గాంచినది, ఆకర్షణీయమైనది, మిక్కిలి శక్తివంతమైనది, సుందరమైనది, ప్రపంచంలోని అన్ని దేశాలను పని చేయు 3 బ్యాండ్లు, జపాన్ మోడల్, ఎక్కడికైనా చేతితో తీసుకొని వెళ్ళవచ్చు
వేడే బాయుండి :
ALL WORLD AGENCY
KALYANPURA-DELHI-6

ఎక్కువ నున్నగా గడ్డముచేయుటకు
"రెండు వైపులా పదును కలదు"
రేజరులో దిరిగిపోదు
చాల కాలము మన్నుతుంది
ZENITH
ZENITH
SPECIAL BLADE
సౌఖ్యముగా గడ్డము చేసుకొనుటకు ఎల్లప్పుడూ జెనిత్ బ్లేడునే వాడండి
హాండ్ రేజర్ & బ్లేడ్ కు సైజేట్ రి.
hrb/104 ll

Printed and Published by K. L. N. Prasad at Andhra Printers Ltd., Vijayawada 2
Editor: Narla Venkateswara Rao

పెండ్లిపందిరి బీభత్సం: మరిరెండు విషాదకర దృశ్యాలు

గోపవరపుగూడెంలో మొన్న మరుభూమిగా మారిన వివాహ వేదిక కింద సజీవదహనమై పోయినవారిలో కొందరి మృత దేహాలు. వారిని గుర్తించడానికి వచ్చిన బంధు, మిత్ర, ఆప్తవర్గం ఆ హృదయ విదారక దృశ్యాన్ని చూడలేక, కన్నీరు మున్నీరుగా విలపిస్తున్న విషాదకర ఘట్టం

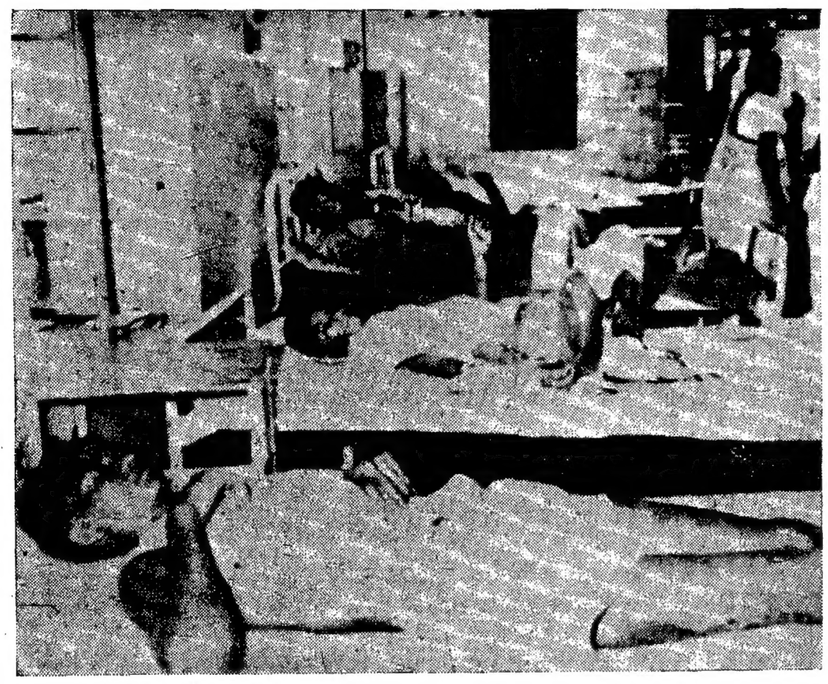

గోపవరపుగూడెం దుర్ఘటనలో మంటలకు గాయపడి విజయవాడ ఆసుపత్రిలో చికిత్సపొందుతున్న వారిలో కొందరు

మద్రాసు లెజిస్లేటివ్ కౌన్సిల్ ఉపఎన్నిక

డి. ఎం. కె. అభ్యర్థి గెలుపు

మద్రాసు, మే 12— దక్షిణ అర్కాట్ జిల్లా స్థానిక సంస్థల నియోజకవర్గం నుంచి జరిగిన ఉపఎన్నికలో డి. ఎం. కె. అభ్యర్థి శ్రీ ఆర్. పొంగిపరెడ్డియార్ ఎన్నికైనట్లు ప్రకటించారు.

కాంగ్రెసు పక్షాన శ్రీ అంగార్ రెడ్డియార్ మృతివల్ల ఉప ఎన్నిక జరిగింది. శ్రీ పొంగిపరెడ్డియార్ తన ప్రత్యర్థిని 171 ఓట్ల తేడాతో ఓడించారు.

ఓట్ల వివరాలు: మొత్తం ఓట్లు 2232 పోలయినవి 2126, శ్రీ పొంగిపరెడ్డియార్ (డి. ఎం. కె 1033, శ్రీ జి. రాజారామ్ (కాంగ్రెసు) 912 చెల్లినవి 138.

కొండూరులో 210 ఇళ్లు, వందమట్ల ధాన్యం దగ్ధం

పాతలింగాలలో 2 లక్షల ఆస్తి బుగ్గిపాలు

తునితాలూకా గ్రామంలో బాలుని మృతి

("ఆంధ్రజ్యోతి" విలేకరి)

రామచంద్రపురం, మే 12— కృష్ణా జిల్లా నందిగామ తాలూకా కొండూరులో మొన్న మధ్యాహ్నం సంభవించిన భీకరమైన అగ్నిప్రమాదంలో 210 ఇళ్ళు దగ్ధమయాయి.

హరిజనవాడలో సి 92 ఇండ్లు 90 గృహాలు పూర్తిగా దగ్ధమైపోయాయి. గ్రామంలోని 70 ఇండ్లు 50 పశువుల శాలలు, మొత్తం 210 ఇండ్లు ఎరికూడా ప్రతి తయ్యాయి.

అక్కడి ప్రాంతి పోస్టాఫీసుకు సంబంధించిన మొత్తం రికార్డు. గ్రామ కరణం ఇల్లు కూడా ఈ ప్రమాదానికి గురైన కారణంగా రెవెన్యూ రికార్డు ధ్వంసమయ్యాయి. స్థానిక సి. ఐ ఎస్. వారగాలు కూడా అగ్నికి ఆహారమైపోయినది.

ఇంద ముందు పుకలలో పెయ్యి ఇళ్లకు ఎదిదాన్నం. 20 ఎద్దులు చనిపోయినట్లు. శనగలు మొదలయిన అనేక 50 బస్తాలు. అదు వేల రూపాయల నగదు బంగారం, వెండి లు. ఇతర విలువైన సామానులు 60 గడ్డివాములు బుగ్గిపాలయ్యాయి.

అకుడ గేదెలు మేకలు మొదలయినవి 40 ఎరిపోయినట్లు దినానమానాలు.

ఏడు వందల మంది ప్రజలు కట్టుబట్టలతో పారిపోయారు. ఆ ప్రమాదంలో ఇద్దరు చిన్నపిల్లలు మరణించారు.

ఈ ప్రమాదం ఎలా సంభవించిందో తెలియదు. ఇప్పటికి ఆ ప్రదేశాన్ని సందర్శించిన ఆర్డీవో, తహసీల్దారు, పోలీసు అధికారులు ఈ విషయాలు తెలుసుకోవలసి వుంది.

ఈ ప్రమాదం జరిగిన వెంటనే పక్కన 20 మంది సిబ్బంది ఒకే ఇంజనుతో ఎదిచేస్తున్నారు. ఇంకా గడ్డి వాములు పెద్ద పెద్ద మంటలతో తగలబడుతునే వున్నాయి.

పరిశీలనలైన ప్రజలకు రామిరెడ్డిపల్లికి చెందిన శ్రీయుతులు టి. శ్రీకృష్ణయ్య, జజ్జూరు గోపాలకృష్ణయ్య, సాయిని. ఏకా రావయ్య, టి రామారావు, గుమ్మడిదుర్రు శంగరాజు, మాగాలు చెందిన కొంతమంది రైతులు సహాయపడుతున్నారు.

పాతలింగాల

("ఆంధ్రజ్యోతి" ప్రతినిధి)

ఖమ్మం, మే 12— ఖమ్మం జిల్లా ఇల్లెందు తాలూకా పాతలింగాల గ్రామంలో మొన్న వాయువ్యం జరిగిన అగ్ని ప్రమాదంలో కొంచెం ఇళ్ళు అగ్నికి ఆహారమయ్యాయి. మరుసటి రోజు ఆదివారం కొన్నిచోట్ల, ఇంకా ధాన్యపు గడ్డివాములు కూడా కరిపోయాయి. ఒకటి గడ్డివాము. కొంత కట్టెలు నాలుగు కరిపోయాయి. మరుసటి రోజు లక్షకు పైగా విలువైన ఆస్తి బుగ్గిపాలయ్యింది. పుకలు కట్టుగడ్డి లు పూరి పర్శాయి లయ్యాయి.

పిగ్గుపుయి ఆస్తి ఎవరు ఎదిలక్షలు రూపాయల మేరకు ఉంటుందని అంచనా. ఖమ్మం జిల్లా నిర్వాహక శ్రీ కె. సత్యనారాయణరావు, గ్రామ అధికారి అందించినారు.

అగ్ని ప్రమాద విషయం తెలియగానే తాలూకా తహశీల్దారు శ్రీ టి. ప్రభాకర్ రావు, నందిగామ బి. డి. వెంకటరావు మొదలు అధికారులు శ్రీ జి. ఎల్. రాయప్పగారు, ఇంజనీరింగ్ కళాశాల విద్యార్థులు శ్రీ పి. సత్యనారాయణ, శ్రీ ప్రభాకర్ మొదలగువారు, పాలాలోపాటు ఇళ్ళు ప్రమాద స్థలం సందర్శించారు.

కలెక్టరు జగన్నాథరావు ఫోన్ ద్వారా తెలిసింది. 30,000 మంది దూరాన వుంది ఇళ్ళను కొండూరు వచ్చేటకి కొంతకాలం పట్టింది అయింది.

కొండూరు, నందిగామ మధ్యలో రెండు ఇళ్ళు లేకపోవడం కారణం మరుసటి రోజు ఇంజనుతో ఇంకా ఇంజనుతో ఇంకా ఇంజనుతో ప్రయత్నం ఫలితంగా ధాలేకపోయాయి.

ఖమ్మం, పేట నుండి వచ్చిన ఇంజను సహాయంతో తిరిగి కరిపివేయబడినవి. రెండు ఇంజనుల ప్రయత్నం ఫలితంగా ఇళ్ళు కరిపివేయబడినవి.

"శ్రీ తిమ్మారెడ్డి రాజీనామా చేయాలి"

హైదరాబాద్‌లో కమ్యూనిస్టుల ప్రదర్శనలు

("ఆంధ్రజ్యోతి" ప్రతినిధి)

హైదరాబాద్, మే 12 — వ్యవసాయ మంత్రి శ్రీ తిమ్మారెడ్డి రాజీనామా చేయాలని కోరుతూ కమ్యూనిస్టు పార్టీ, సీపీఐ యువజన సంఘం ఉద్యోగుల సంఘాలు ఈ డిమాండుపై శ్రీ తిమ్మారెడ్డి ఇంటి వరకు ఎర్రని తమవారి ముఖ్యమంత్రి దిష్టిబొమ్మ "తమాషా" అని పనాదులు చేశారు.

ఈ డిమాండులో షెడ్యూల్డు కులాలు, వెనుకబడిన తరగతులకు చెందిన పలువురు విద్యార్థులు పాల్గొన్నారు.

మిలిటరీ కమ్యూనిస్టులు నాయకుడు మల్లు వెంకటనర్సింహారెడ్డి మాట్లాడుతూ ప్రభుత్వం కనీసం వారిని మాట్లాడినప్పుడు మంత్రి రాజీనామా చేయడమో, ఆయనను ముఖ్యమంత్రి తొలగించడమో జరిగేవరకు ఉద్యమిస్తామని, కొన్నిసార్లు మాత్రమే పనులు అమలుజరిపేలా, కొన్నిసార్లు మాత్రమే పని చేయించగలమని హెచ్చరించారు.

గోడకూలగా నలుగురి మృతి

ఖమ్మంలో దుర్ఘటన

హైదరాబాద్, మే 1— ఖమ్మంపట్టణంలో మొన్న గోడ కూలిపోవడం మూలంగా నలుగురు చనిపోయినట్లు మిన్న ఇక్కడకు అందిన అధికార సమాచారాన్ని బట్టి తెలుస్తోంది.

ఖమ్మం పట్టణంలోని కోట ప్రాంతంలో పాత గోడ పునాదులను గట్టిపర్చేందుకు శ్రీ సత్యనారాయణ, అతని ఇద్దరు కొడుకులు, ఎరోక్ కూలి గోడ ప్రక్కన తవ్వుతూ వుండగా ఈ ప్రమాదం జరిగినట్లు తెలుస్తోంది.

ప్రమాదం గురైన ఆ నలుగురిని అప్పటికి తెలుసుకోలేకపోయినప్పటికి ఎవరికి సంబంధించారు దారిలోనే మృతి చెందారు. మిగిలిన ముగురు అస్పత్రికి చేర్చినతరువాత చనిపోయినట్లు తెలుస్తోంది.

పున్న పడిగూడెం గ్రామంలో గత గురువారం నాడు జరిగిన అగ్ని ప్రమాదంలో రెండు వందల ఎడు పాకలు బుగ్గిపాలయినట్టు ఆ దాదాపు లక్షకు అందిన సమాచారాన్ని బట్టి తెలుస్తోంది. అగ్నికి ఆహుతైన వాటిలో ప్రాథమిక పాఠశాల కూడా వుంది. పాఠశాలలోని సామగ్రి, రికార్డులు పూర్తిగా కాలిపోయాయి. పెద్ద మొత్తంలో అనేక ధాన్యాలు కూడా కాలిపోయాయి.

శ్రీకాకుళంజిల్లాలో తీవ్రమైన నీటికొరత

బురదనీరు త్రాగిన పశువుల మరణం

ఎద్దడి నివారణకై ప్రభుత్వానికి కోటబొమ్మాళి సమితి అధ్యక్షుని అభ్యర్థన

కోటబొమ్మాళి, మే 12— శ్రీకాకుళం జిల్లాలో తీవ్రమైన నీటికొరత గురించి కోటబొమ్మాళి పంచాయతి సమితి అధ్యక్షుడు శ్రీ పి. చిన్నకృష్ణనాయుడు నేడొక ప్రకటన చేస్తూ, ఈ కింది విధంగా తెలియచేశారు:

"శ్రీకాకుళం జిల్లా ప్రజలు ఈ సంవత్సరం భీకరమైన దుర్భిక్షం ఎదుర్కొంటున్నారు. త్రాగడానికి మంచి నీళ్ళు లేవు. చెరువులు, నూతులు, పూర్తిగా ఎండిపోయాయి. ఆ నూతులను లోతు చెయ్యడం సాధ్యంకాదు.

కొత్త నూతులు త్రవ్వించినా పరిపక్వ మంటపట్టి దొరకడం కష్టం. కొన్నిగ్రామాలలో మంచినీరులేక కొంతమంది చనిపోవచ్చు.

ఎకరువుల ఎరిస్థితి మరీ దారుణంగా వున్నది. ఎ చెరువులో ను ఎకరువులు త్రాగడానికి గుక్కెడు నీళ్ళులేవు. కొన్ని గ్రామాలలో ఎకరువులు బురుతో కూడిన నీరు త్రాగడంవలన జబ్బుపడి చనిపోతున్నాయి.

"ఈ అంచు మంది బురదనీరు త్రాగడంవలనేనంటే పాత మాతులను సరళ ద్రవంతో లోతు చేయించడమే పరిష్కారమార్గం.

ఇంతవరకు శ్రీకాకుళం జిల్లాకు ఒక్క సరళ ద్రవాన్ని ఎలాటి చేశారు. రెండు సరళ ద్రవాన్ని ఉత్తర ప్రదేశ్ నుంచి ఈ జిల్లాకు ఎలాట్ చేస్తారని పేపర్లలో చూచి చాలా ఆనందించాము. కాని ఇంతవరకు అవి ఇక్కడ పని ప్రారంభించినట్లు లేదు.

"అవసరమయిన ఏర్పాట్లు చేయించి ఎవర్ డ్రిల్లు మిషన్‌లతో పనిని ప్రారంభించి చేయించి మనుష్యులను పశువులను కాపాడవలసిందిగా కోరుతున్నాను."

మంత్రినివాసం వద్ద ఆరు బయలు జైలు

హైదరాబాద్, మే 12— కరీంనగర్ జిల్లా మంత్రిగా వున్నప్పుడు ఆ జిల్లా మంత్రిగా వున్నప్పుడు ఆరు బయలు జైలు నెల రోజుల లోపల ఏర్పాటు చేస్తారు.

ఆ జైలును తొమ్మిది వందల ఎకరాలలో ఏర్పాటు చేస్తున్నారు.

రాష్ట్ర జైళ్ళశాఖ మంత్రి శ్రీ మహ్మద్ ఇబ్రహీం అలీ అన్సారీ ఈవిషయాన్ని విన్న ఇక్కడ పత్రికా విలేకరులకు తెలియజేశారు.

ఆ ఆరుబయలు జైలులో నిర్వహించిన జైదీలతో, వ్యవసాయం, వాడివరి క్రమ, కోళ్ళ పరిశ్రమలలో పని చేయిస్తామని కూడా ఆయన తెలియజేశారు.

రాష్ట్రంలో ఇది మూడవ ఆరుబయలు జైలు అవుతుంది. ఒకటి హైదరాబాద్ లోని మోలారి ప్రాంతంలోను, రెండవది అనంతపురంలోను వున్నాయి.

కంట్రాక్టర్లకు ప్రభుత్వం డబ్బు చెల్లించని స్థితి

పనులు ఆగిపోతున్నట్టు కోటబొమ్మాళి సమితి అధ్యక్షుని ఆరోపణ

కోటబొమ్మాళి, మే 12— శ్రీకాకుళంజిల్లా కోటబొమ్మాళి పంచాయతి సమితి అధ్యక్షుడు శ్రీ పి. చిన్నకృష్ణనాయుడు నేడొక ప్రకటన చేస్తూ ఈ కింది విధంగా తెలియచేశారు:

"కోటబొమ్మాళి పంచాయతి సమితిలో 1967-68 సంవత్సరంలో మైనరు ఇరిగేషన్, రూరల్ వాటర్ సప్లయ్ పైలటు స్కీముల కింద సుమారు రు.1,30 వేల పనులు గలవని చెప్పారు. కాని గ్రాంటులు రిలీజ్ కానందున కంట్రాక్టర్లకు ఆ పనులకు డబ్బు చెల్లించలేదు. అందువలన వారు తమ పనులకు డబ్బు చెల్లింపు విషయమై న్యాయస్థానాలకు వెళ్ళడానికి సిద్ధపడుతున్నారు.

"రాగల రాష్ట్ర పంచాయతీరాజ్ మంత్రిని కలుసుకొన్నప్పుడు ఈ విషయం ప్రస్తావించగా, వెంటనే తగిన చర్యలు తీసుకుంటానని ఆశ్వాసనం ఇచ్చారు. ఇంతవరకు గ్రాంటు విడుదల కాలేదు.

"కాబట్టి, కరవు ప్రాంతాలలో కొత్త పనులకు ప్రోత్సాహం ఇచ్చి వెంటనే డబ్బు చెల్లించులు జరుగుతుండడంచేత ఇదివరకు పాతపనులు చేసిన కంట్రాక్టర్లు తమకు తాముచేసిన పనులకు సొమ్ము ఇహా తొందరగా చెల్లించవలసి అందోళన చెందుతున్నారు.

"మంత్రిగారు ప్రభుత్వం ఈ విషయాన్ని సానుభూతితో పరిశీలించి, గ్రాంటులను విడుదల చేసి, పాత పనులు చేసిన వారికి డబ్బు చెల్లించుట జరిగేటట్టుగా ఉత్తర్వులు ఇస్తులవ వలసినదిగా కోరుతున్నాము".

UNION PUBLIC SERVICE COMMISSION

Advertisement No. 19

Applications are invited for undermentioned posts. Age as on 1.1.68 must be within the prescribed age limits but is relaxable for Government servants except where otherwise specified. Upper age limit relaxable up to 45 years for displaced persons from East Pakistan who migrated on or after 1.1.64 and repatriates from Burma and Ceylon who migrated on or after 1.8.63 and 1.11.64 respectively. Upper age limit relaxable by five years for Scheduled Castes and Scheduled Tribes candidates. No relaxation for others save in exceptional circumstances and in no case beyond a limit of three years. Qualifications relaxable at Commission's discretion in case of candidates otherwise well qualified. Higher initial pay may be granted to specially qualified and experienced candidates except where otherwise specified.

Particulars and application forms obtainable from Secretary, Union Public Service Commission, Post Box No. 186, New Delhi. Request for forms must specify name of post, advertisement number and item number and should be accompanied by self addressed unstamped envelopes for each post at least of size 23 x 10 cms. indicating thereon name of post for which forms are required. Commission may remit fee in the case of genuinely indigent and bonafide displaced persons from East Pakistan who migrated on or after 1.1.64. Separate application with separate fee required for each post. Candidates abroad may apply on plain paper if forms are not available and deposit fee with local Indian Embassy. If required candidates must appear for personal interview. Closing date for receipt of applications with crossed Indian Postal Order for Rs. 8 (Rs. 2 for Scheduled Castes and Scheduled Tribes) 19th June, 1968 (24th June, 1968 for applicants from abroad and for those residing in the Andamans & Nicobar, Laccadive, Minicoy and Amindivi Islands). Treasury receipts not acceptable.

One post at S. No. 4, and posts at S. Nos. 5 and 12 permanent. Posts at S. Nos. 14 and 15 permanent but appointment on temporary basis. Posts at S. Nos. 2, 3, 7, 9, 10, 18, 19 and 21 temporary but likely to be retained on permanent basis. Posts at S. Nos. 8 and 16 temporary but likely to continue indefinitely. Post at S. No. 20 temporary but likely to continue on long term basis. Post at S. No. 1 temporary and to continue on year to year basis. One post at S. No. 4 and posts at S. Nos. 4, 11 and 13 temporary but likely to continue. Post at S. No. 17 purely temporary.

Permanent post at S. No. 4, one post each at S. Nos. 9 and 19 and post at S. No. 18 reserved for Scheduled Castes candidates. One post at S. No. 7 and posts at S. Nos. 3, 5 and 21 reserved for Scheduled Tribes candidates. Post at S. No. 8 reserved for Scheduled Tribes/Scheduled Castes candidate. Post at S. No. 20 reserved for Scheduled Castes candidate, failing which for Scheduled Tribes candidate. If no suitable candidates are available from such communities, all the above posts are to be treated as unreserved.

1. One Professor in Economics, Indian Co-operation Mission, Nepal, Ministry of External Affairs. Pay Rs. 1000—50—1500 plus special allowances as admissible in Nepal. Age preferably below 50 years. Qualifications essential (i) At least second class Master's degree in Economics of a recognised university or equivalent. (ii) About ten years' experience of teaching Economics, of which at least five years should be at the post-graduate level.

2. One Junior Scientific Officer, Defence Science Laboratory, Delhi, Ministry of Defence. Pay Rs. 350—25—500—30—590—EB—30—800—EB—30—830—35—900. Age preferably below 30 years. Qualifications essential: (i) Degree in any branch of Science of a recognised university or equivalent. (ii) Three-year diploma in Printing Technology of a recognised institute or equivalent.

3. One Scientific Assistant (Physical), Civil Engineering Laboratory, National Test House, Calcutta, Ministry of Works, Housing & Supply. Pay Rs. 325—15—475—EB—20—575. Age 30 years and below. Qualifications essential: A degree in Civil Engineering or M.Sc. degree in Physics or Applied Physics or M.Sc. degree in Applied Chemistry with specialised knowledge of engineering materials or equivalent.

4. Two Associate Lecturers in Civil Engineering, Delhi College of Engineering, Delhi Administration. Pay Rs. 375—25—500—30—590—EB—30—650. Age 35 years and below. Qualifications essential: Degree in Civil Engineering of a recognised university or equivalent, preferably with professional/teaching experience. *OR* (i) National Certificate/Diploma in Civil Engineering of a recognised university or institution. (ii) About five years' professional or teaching experience.

5. One Instructor in Art Direction, Film Institute of India, Poona, Ministry of Information & Broadcasting. Pay Rs. 350—25—500—30—590—EB—30—800. Age 40 years and below. Qualifications essential (i) Degree of a recognised university or Diploma in Fine Arts of a recognised institute. (ii) About three years' experience in art direction in a reputed film organisation.

6. One Lady Lecturer in Architecture, Women's Polytechnic, Delhi Administration. Pay Rs. 400—400—450—30—600—35—670—EB—35—950. Age 40 years and below. Qualifications essential (i) Degree in Architecture of a recognised university or equivalent. (ii) About one year's professional or teaching experience.

7. Two Lecturers in Political Science, D.M. College, Imphal, Government of Manipur. Pay Rs. 350—30—500—EB—30—680—EB—35—925. Age 30 years and below. Qualifications essential (i) At least second class Master's degree in Political Science of a recognised university or equivalent. (ii) About three years' teaching experience.

8. One Instructor (Electronics), Central Institute of Fisheries Operatives, Ernakulam, Ministry of Food, Agriculture, Community Development & Co-operation. Pay Rs. 400—400—450—30—600—35—670—EB—35—950. Age 40 years and below. Qualifications essential (i) *Degree in Electronics/Electrical Engineering/Telecommunication Engineering* of a recognised university or equivalent. (ii) Experience in handling equipments like fish finders, radio telephones, gyro compasses direction finders etc.

9. Five Senior Public Prosecutors, Central Bureau of Investigation, Ministry of Home Affairs. Pay Rs. 590—30—800—EB—30—830—35—900. Age below 45 years. Qualifications essential (i) Degree in Law of recognised university or Bar-at-Law of recognised Inn of Court of U.K. or Eire. (ii) About seven years' standing at the Bar and familiarity with *criminal* law and practice.

10. One Senior Librarian, Punjab Engineering College, Chandigarh. Pay Rs. 350—350—380—380—30—590/30—770/40—850 plus usual allowances at Punjab Government rates. Age 35 years and below. Qualifications essential (i) Bachelor's degree in Science or Engineering of a recognised university/institution. (ii) Degree/Diploma *in Library Science*. (iii) About five years' experience in a responsible capacity in a technical/scientific library of standing.

11. One Assistant Technical Adviser, Ministry of Food, Agriculture, Community Development & Co-operation. Pay Rs. 400—40—800—30—950. Age 35 years and below. Qualifications essential (i) Master's degree in Organic Chemistry, Bio-chemistry, Food Technology *or* Degree in Chemical Engineering of a recognised university or equivalent. (ii) About three years' research and/or practical experience in the field of food processing, food technology, nutrition and applied nutrition.

12. One Technical Officer (Dairy), Ministry of Food, Agriculture, Community Development & Cooperation (Department of Agriculture). Pay Rs. 350—25—500—30—590—EB—30—800—EB—30—830—35—900. Age below 35 years. Qualifications essential (i) Degree/Diploma in Dairying of a recognised university/institute. (ii) About two years' (three years' for diploma holders) practical experience of dairying including experience *of production, handling and marketing of* milk & milk products.

13. One Publicity Officer, Regional Office (Cotton Development), Bombay, Ministry of Food, Agriculture, Community Development & Co-operation. Pay Rs. 350—25—500—30—590—EB—30—800—EB—30—830—35—900. Age 35 years and below. Qualifications essential (i) Degree of a recognised university, preferably in Agriculture or allied subjects. (ii) About two years' experience of writing technical reports including experience in *publicity and extension work*.

14. One Assistant Professor in Anatomy, Specialists Grade of Central Health Service Class I, Ministry of Health, Family Planning & Urban Development. Pay Rs. 600—40—1000—EB—50—1300 plus non-practising allowance @ 50% of pay subject to a maximum of Rs. 600 p.m. and a special pay of Rs. 100 p.m. Age 45 years and below. Qualifications essential (i) A recognised medical qualification included in the First or Second Schedule or Part II of the Third Schedule (other than licentiate qualifications) to the Indian Medical Council Act, 1956. Holders of educational qualifications included in Part II of the Third Schedule should also fulfil the conditions stipulated in sub-section (3) of Section 13 of the Indian Medical Council Act, 1956. (ii) *Post-graduate degree qualifications in Anatomy, viz.* M.Sc., Ph.D., D.Sc. (Medical Anatomy) or equivalent. (iii) At least three years' experience as a lecturer in a medical college/teaching institution after the requisite post-graduate qualifications.

15. One Lecturer in Orthopaedic Surgery, Ministry of Health, Family Planning & Urban Development, Specialists Grade of Central Health Service Class I. Pay Rs. 600—40—1000—EB—50—1300 plus non-practising allowance @ 50% of pay subject to a maximum of Rs. 600 p.m. Age 45 years and below. Qualifications essential (i) Same as (i) in item 14 above. (ii) Post-graduate degree qualifications in Orthopaedics e.g. M.S. (Orth.), M.C.H. (Orthopaedics) (Liverpool), F.R.C.S. or equivalent. (iii) At least three years' teaching experience as tutor/demonstrator/registrar in Orthopaedic Surgery in a medical college/teaching institution.

16. One Professor of Pathology & Microbiology in Superime Grade II of the Central Health Service Class I, Ministry of Health, Family Planning & Urban Development. Pay Rs. 1300—60—1600—100—1800 plus non-practising allowance @ Rs. 600 p.m. Age 50 years and below. Qualifications essential (i) Same as (i) in item 14 above. (ii) Post-graduate degree qualifications, e.g. M.D. (Path.), M.D. (Path. & Bact.), M.Sc. (Path.), M.Sc. (Path. & Bact.), Ph.D. (Path. & Bact.), D.Sc. (Path. & Bact.) or equivalent. (iii) Twelve years' standing in the *profession including* at least six years' teaching experience as Associate Professor/Reader/Assistant Professor in Pathology and Microbiology in a medical college/teaching institution after the requisite post-graduate qualification. (iv) Extensive practical and administrative experience in the field of medical research/education.

17. One Dentist, Safdarjang Hospital, New Delhi, Directorate General of Health Services. Pay Rs. 375—25—500—30—590—EB—30—830—35—900 plus non-practising allowance @ 25% of pay subject to *a minimum of Rs. 150 p.m.* Age 35 years and below. Qualifications essential (i) A qualification included in Part I and Part II of the Schedule to the Dentist Act, 1948. (ii) About one year's post-graduate training in a recognised dental institution. (iii) About three years' experience of dental work in a *hospital or in private practice*.

18. One Research Associate (Psychology), Anthropological Survey of India. Pay Rs. 325—15—475—EB—20—575. Age 30 years and below. Qualifications essential: Master's degree in Psychology of a recognised *university or equivalent*.

19. Three Superintendents, Government Cluster Centres, Industries Department, Government of Himachal Pradesh. Pay Rs. 250—25—550/25—750. Age 35 years and below. Qualifications essential (i) Degree/Diploma in Mechanical Engineering of a recognised university or equivalent. (ii) *For diploma holders only*: About three years' experience of working in a government organisation or an industrial concern of repute.

20. One Senior Research Assistant, Forward Markets Commission, Bombay. Pay Rs. 325—15—475—EB—20—575. Age between 20 and 35 years. Not relaxable for government servants. Qualifications essential (i) (a) At least second class Master's degree in Economics or Commerce of a recognised university or equivalent. *or* (b) At least second class degree in Economics or Commerce of a recognised university, *AND* Degree in Law of a recognised university. *or* Membership of the Institute of Chartered Accountants. *or* Training in statistical methods in a recognised institute. (ii) Experience in dealing with organisational and financial problems or collecting economic intelligence and preparing reports or teaching or research at a collegiate institution.

21. One Workshop Officer, Class II (Electrical Engineer), Corps of EME, Ministry of Defence. Pay Rs. 400—400—450—30—600—35—670—EB—35—950. Age 35 years and below. Qualifications essential (i) Degree in Electrical Engineering of a recognised university or equivalent. (ii) About two years' experience in a responsible post in public/private sector.

CORRIGENDA

1. One Assistant Director (Physics), Central Forensic Science Laboratory, Ministry of Home Affairs. Reference item 1 of Commission's Advertisement No. 14 published on 6-4-68. The scale of pay advertised for the above post may be amended to read as Rs. 700—50—1250. Other conditions remain unchanged.

2. One Workshop Officer (Class II) (Electrical Engineering), Corps of EME, Ministry of Defence. Reference item 3 of *Commission's Advertisement No. 17 published* on 27-4-68, it is notified for general information that the number of posts has since increased from one to two. Other conditions remain unchanged. Closing date for receipt of applications extended to 3-6-68.

3. One Reader in Pathology and Microbiology, Ministry of Health, Family Planning & Urban Development, Specialists' Grade of Central Health Service. Reference item 18 of Commission's Advertisement No. 16 published on 20-4-68. It is notified for general information that M.D. (Microbiology), Ph.D. (Microbiology) and M.Sc. (Microbiology) may also be added to the post-graduate degree qualifications already advertised as essential qualifications (ii) for the post. Other conditions remain unchanged. Closing date for receipt of applications extended to 3-6-68.

4. Two Lecturers in Pathology and Microbiology, Ministry of Health, Family Planning & Urban Development, Specialists' Grade of Central Health Service. Reference item 20 of Commission's Advertisement No. 16 published on 20-4-68. It is notified for general information that M.D. (Microbiology), Ph.D. (Microbiology) and M.Sc. (Microbiology) may also be added to the post-graduate degree qualifications already advertised as essential qualifications (ii) for the post. Other conditions remain unchanged. Closing date for receipt of applications extended to 3-6-68.

5. One Assistant Instructor (General), Central Institute of Fisheries Operatives, Ministry of Food, Agriculture, Community Development & Co-operation. Reference item 13 of Commission's Advertisement No. 15 published on 13-4-68. It is notified for general information that the number of posts has since increased to two. The additional post is at Madras with liability to serve anywhere in India and is reserved for Scheduled Castes candidate if available, otherwise it will be treated as reserved for Scheduled Tribes candidate. If no Scheduled Castes/Scheduled Tribes candidate is available, it will be treated unreserved. Other conditions remain unchanged. Closing date for receipt of applications extended to 3-6-68.

INDIAN ADMINISTRATIVE SERVICE ETC. (RELEASED EMERGENCY COMMISSIONED OFFICERS) SHORT SERVICE COMMISSIONED OFFICERS EXAMINATION, 1968

The Union Public Service Commission will hold at Ahmedabad, Allahabad, Bangalore, Bhopal, Bombay, Calcutta, Cuttack, Delhi, Hyderabad, Jaipur, Madras, Nagpur, Patiala, Patna, Shillong and Trivandrum a competitive examination commencing on 4th October, 1968, for selection of "Released" Emergency Commissioned Officers/Short Service Commissioned Officers commissioned in the Armed Forces after 1st November, 1962, for appointment to the following services: (i) Indian Administrative Service, (ii) Indian Foreign Service, (iii) Indian Police Service, (iv) Central Information Service (Grade II), Class I, (v) Indian Audit & Accounts Service, (vi) Indian Customs & Central Excise Service, (vii) Indian Defence Accounts Service, (viii) Indian Income-tax Service (Class I), (ix) Indian Ordnance Factories Service, Class I (Assistant Managers—Non-Technical), (x) Indian Postal Service, (xi) Indian Railway Accounts Service, (xii) Military Lands and Cantonments Service, Class I, (xiii) Indian Railway Traffic Service, (xiv) Delhi, Himachal Pradesh and Andaman & Nicobar Islands Police Service, Class II, (xv) Central Secretariat Service, Section Officers' Grade, Class II, (xvi